大同報
夕刊
(十二月廿七日)
發行人 衣貫田　編輯人 富彭年　印刷人 賈澤民
發行所 印刷所 新京東六馬路 大同報社
電話 (編輯局)二-四七二四 (營業局)二-〇九六
振替口座 新京一七〇
報費 一份五分 一個月壹元壹角 外埠郵費在外
廣告價 一行(五號字十二字)一次壹元

因"帕涅號"事件解決 蔣政權崩壞益速

【東京廿七日電】帕涅號事件之圓滿解決、由種種意味、必與各方面以影響、就中如自該事件勃發以來、期待英美能因此而牽制日本、由强化歐美依存陷日本於窮地、而欲藉此挽回長期抵抗體制之蔣介石及其直系首腦部之宋子文、孔祥熙等、因重大方針、已遭蹉跌、故最値注目、即對日長期抵抗之可能性、因此化爲一場春夢、各方面均認爲蔣政權崩壞時期行將見迅速之觀測云、

一掃第三國誤解

【東京廿六日電】海軍關於帕涅號事件於廿六日午后七時以海軍大官談話形式發表如左、

帕涅號事件本日以美大使致外務大臣之回答、而告一段落、事件發生以來在各種誤解宣傳渦中、美國政府及其國民竟克公正明察、正解事件實相、與我方之誠意、於事件責任者之帝國海軍、實無任欣快之至、再本事件發生以來我國民終始冷靜、保持理解態度、亦殊可感、今後我海軍將愈益自重自戒以期根絕此種事件、一方更當於此機會對於因支那事變帝國與第三國之間所生各種誤解疑義、予以一掃進而謀理解與親善俾使轉禍爲福、望國民一致協力爲盼、

不勝遺憾 外務省當局談

【東京廿六日電】關於帕涅號事件、外務省於廿六日午後五時以當局談話發表如左 廿六日午前十一時三十分駐日克羅美國大使來訪廣田外相、親誦美國政府之對日通牒後、特別對最後一所記載之美國政府切盼日本政府所取之措置、今後對於美國民及美國之私益並財產、應阻止日本官憲及軍隊之攻擊乃至不法干涉一節、加以申述、對之廣田外相對於今次事變美國政府所示之態度、及克羅大使之盡力表示深甚之謝意 如此不祥事之發生、不勝遺憾、今由兩國交好的精神、竟告解決 至堪慶賀云、

駐蘇華使歸國 蘇聯援華頗爲疑問

【莫斯科廿五日電】莫斯科中國大使館當局、於二十五日表明蔣廷黻大使因本國政府召還命令、由莫斯科出發急遽啓程歸國之途、大使館當局暗示蔣大使恐不歸任、據莫斯科外交界觀測、蔣介石將命有力人物、以使此有力者會晤斯達林、擬得蘇聯援華程度如何之言明、消息通方面測爲前駐華大使鮑哥莫羅夫被免而代之奧列斯基被命之理由是爲鮑大使對中國政府、公約蘇聯援華、故蔣介石假令任命如何人物斯達林是否予以對華積極援助之言質、頗爲疑問云、

意派日親善使節

【羅馬廿五日電】意大利政府、二十四日、已將近將向東京派遣對日親善使節團之旨發表、該使節團係以陸海軍及政府各機關之代表組成者、此團當於最近攜帶莫索里尼首相之親書、前往東京於東京當與日本政府之首腦會見、關于防共及其他各問題、行無隔閡之意見交換、以因此次意國派遣使節團、以防共爲目標之兩國之關係、自然益加緊密、即經濟文化等事、提携程度、亦可增加云、

黃紹雄軍分路退却

【杭州廿六日電】保衛杭州戰一敗塗地之黃紹雄軍、分二路而退却 共一部渡錢塘江、沿滬杭甬鐵路在紹興、曹娥、寧波方面集結、另一部向錢塘江上流敗走 在富陽附近集結、分在前衛要所築造防禦陣地以示反擊之氣勢云、

佔領天長

【上海廿六日電】上海軍午後六時發表＝占領揚州後將敵向西北方追擊中之我部隊、於廿二日占領天長(揚州西北方五十公里)

貴院告休會

【東京廿七日電】貴族院本會議、午前九時開會 提出覆奏文、滿場一致可決之後變更日程提議對出征將兵感謝決議文、一致可決、繼之副議長宣示常任委員選擧、十時五十分休憩、同十一時三十分再開、松平議長登壇謹述晉宮情形、並述對覆奏文天皇陛下頒賜優渥勅語而議員起立裏奉讀勅語、由書記官報告委員選擧之結果、松平議長 本院於是日至明年一月廿日休會、十一時卅七分散會、

西湖畔仍保舊態 皇軍努力復恢杭州

【杭州廿六日電】沿錢塘江爲江南唯一要衝之杭州、已於廿四日爲日軍所據 翌日廿五、爲大正天皇祭、前日之雨、至是亦霽晴朗天光、與西湖之水面、相映燦然可觀、日本圍攻杭州之軍、以神速之攻擊、致華軍喪膽而無抵禦之暇、是以遂陷該地得有光耀榮譽之日軍、堂堂整隊進入杭州城內時居民咸手搖日章旗而歡迎、杭州竟因正義之日本軍、而免罹戰禍 西湖湖畔日本總領事館依然閉鎖、僅有看守該館之年邁華人、滿面笑容 掃除庭內、僑杭外人等、亦喜形於色、各樹已國旗於汽車之上、以往來於各處、市民多携兒童散步於街衢 其安謐狀況 於日軍入城第一日、即已恢復舊觀云、

【杭州廿六日電】杭州攻圍軍之右翼、突破無路之山險而猛進之日軍野添藤山兩部隊、爲此先鋒隊而急進之野添部隊屬下之熊及北原兩部隊、協助小池騎兵隊二十四日午前十時 突入杭州城之湧金門及鳳山門等、其未及逃遁之敵兵、雖極力抵禦、但鐵袖一觸、即歸殲滅、乘勢遂占杭州城南部、清波門南門、鳳山門、候潮門等、更陷省政府及縣政府、各處高揭日章旗、臨天下絕景之西湖、三唱聲震天地之萬歲於是野添藤山兩部隊之主力乃於是日午後三時、意氣洋洋相踵而進入城內、與自北部入城之福井、谷川、津田各部隊相呼應、而江南要害之杭州、遂完全入於日軍之手云、

【杭州廿六日電】小堺、片岡兩部隊 廿三日午後攻克餘杭、並未稍息、冒降雨泥濘、踏破山嶮、夜間繼續强行軍、於廿四日正午進抵錢塘江北岸富陽、其時發現放棄杭州而敗走中之劉建緒麾下大部隊、當即遮斷退路激戰數小時、予以致命的打擊、沿錢塘江江岸前進、復前進、廿五日午後五時入杭州城云、

城內早已恢復

【杭州廿六日電】皇軍入城杭州城內治安完全恢復、殘留華人漸次開店、照常營業外僑三十餘名、向皇軍報告全部無恙、占領後僅過二日市內早呈和氣靄靄云、

炸擊臨汾 華軍大部隊

【○○根據地廿六日電】近藤部隊精銳○○機、於廿六日午前、在太原西南二百五十公里之同蒲線要地臨汾附近、發現華軍收大部隊約一千名集結、猛烈炸擊之加以殲滅的打擊云、

青島全成封鎖狀態

【上海廿六日電】花旗洋行輪盛京號由青島乘載第一次外僑難民約三十名、於廿六日朝入上海港 據避難外人談青島情況、青島人口、比較事變以前半減、華軍數異常增加、爲防備日本軍登陸在海關棧橋、青島大飯店等海水浴場一帶及嶗山灣海岸地域 築造鐵條網 散兵壕 連日急於防備工事、青島港封鎖工事、大港小港殆均完了、尤其大港、將海關監視船、曳船、浚渫船等沈沒 其封鎖工事規模爲大 但市內緊張裡較爲沈靜云、

南京避難民衆沐皇軍之溫情 【上】對無食糧之中國民衆饋贈食品予以救護 【下】對染有沙眼之中國兒童友軍赤十字隊特予以施療

各省治維會代表赴京 稟請新政府指示

【北京廿六日電】河北、山西、河南各省內縣治安維持會、對中華民國臨時政府成立宣言及施政方針、完全表示贊意、災區救濟 治安維持、產業復興、教育改善等一切行政、政務、尊重新政府方針甚有良好成績 關於以後施政方針及其他、由新政府均有受具體的指示之必要各地代表者先後集於北京與政府當局種種接洽中、冀南治安維持各縣聯合會代表四十五名、河南省北部各縣代表二十五名均於二十六七兩日、與行政委員長王克敏及政府各要人會見對新政府成立表明祝意關於施政方針及其他聽取政府側意向、協力一致向華北再生邁進云、

災區救濟部改稱賑濟部

【北京廿七日電】中華民國臨時政府、於廿七日、將災區救濟部改稱爲賑濟部云、

華輪再進扇港

【神戶廿五日電】廿五日午前十時許、入神戶港之中國輪船、懸掛感激之五色旗、該船爲山東芝罘置籍之華船昌利號(一、〇八〇噸、船長谷正澄)係神戶東亞汽船之傭船本月廿三日懸靑天白日旗入港以來、船長以下船員、以當此時節、應斷乎撤去靑天白日旗、懸掛五色旗意見一致、開中國置籍船之端於船尾翻揚五色旗云

北京維持會解消 新政府定元旦接收

【北京廿六日電】北京市地方維持會因臨時政府之成立已於十七日宣言解消 爾來由殘務整理委員會整理殘務中、臨時政府河北省並市政府之組織 茲以一月一日開始政務之故、該會管掌中之一切政務、已決定移交辦理矣、查北京地方維持會、於七月廿九日在混亂中成立、自八月一日開始活動以來、已屆九月、其間該會所擧主要之功績如左、

治安維持 自宋哲元、馮治安部等之逃亡 冀察政務委員會遂喪失其權力此時因人心極爲不安與混沌遂於七月廿九日以紳士會自治會、銀行家文化會、市政府各界代表而組織北京地方維持會 以從事維持治安、回復秩序 當時城門關閉、日本軍未能入城因之人心之不安與混沌不可名狀 該會於此嚴重時期中、將冀察政務委員會並南京政府所管一切之機關統予接收、至八月廿八日日本軍入城之際 協力維持治安 作獻身的努力、致破壞之北京市今日已恢復其秩序、該會之努力與活動之處有足多者、

物資對策 事變勃發後北京市物資食糧陷於困難米麵均漲至二倍或一倍、市民之生活立感脅威、該會由天津輸運大量米麵以限制市價 市民因該會措置有方、故即在非常之際、仍未爲暴利所苦、

金融對策 在該會內設置金融委員會對新金融信用阻害之謠言、及現銀移動等分別統制與取締並限制各銀行之提款額以謀緊急之措置、故市場之動搖混亂因統制而擧行其功績積極的從事接管各種徵稅機關與公衆財產、因之臨時政府始有今日之基礎

文化機關之管理經營 對於北京 北平、新華、師範、交通各大學共他省市五百之私立各大中小學校予以保護、逐次開校授業、並爲改訂反日教科書及保管圖書古物、公園古蹟、組織學校交通機關保管委員會以保善教育文化

交通通信之保善 事變後汽車、公共汽車、電車、電信、電話之機能因之停止、該會爲恢復、訂定京津地方通信機關管理辦法、以事統制 接管南京政府交通部支配下之諸機關便利市民、

司法機關之管理 接收司法機關 改正排日法令發特赦令釋放無辜之市民對於攪亂治安者、予以嚴重之處罰

社會政策 爲救濟貧民開設粥場發起塵埃整理工事使游民有就職業之機會、組織平糶委員會、努力救濟災民、

除上述以外協助天津地方維持會組織京津地方維持聯合會、擔任維持京津地方之一般行政、對於混亂時、所擧地方民族生活安寧功績實不勝枚擧、

招生

招生數目	約四〇人
性別	專收滿洲國女性
年齡	十七歲以上三十歲以下
學科	日語、修身、產科、解剖、生理、看護 藥科、手術
卒業	二年
教授時間	每星期三六小時
開學	康德五年二月
入學資格	高小卒業或有同等以上學力者
入學試驗	國文、算術、口試(常識問答)一月廿日至廿一日行之
報名手續	交驗畢業證書二寸最近免冠照片及報名費國幣一元
報名期	康德五年一月十六日截止
宿舍	本校備有宿舍
待遇	卒業後負責介紹醫院充任助產士
注意事項	函索簡章附郵票四分空函不復

營口助產士講習所
校址營口市小東行南 電話九一番

部照焚毀聲明

敝人在前吉林縣十區(現永吉縣二區)口欽屯有熟地三垧持有淸字第二五五、九八四號部照一張四至東至溝心西至學田地南至甸心北至山頂不幸被匪焚毀理合登報聲明作廢
吉林瑞慶啓

休業廣告

年末年始按左記日期休業如有主顧用煤請注意是荷
年內十二月三十一日用煤請三十日賜知
一月一日 休業
一月二日 休業
一月三日 休業
一月四日 以後即按平常照舊辦事送煤

日滿商事株式會社指定販賣店
石炭商組合現場事務所 電話(二)六一八五、六七六二、二五三九
市內第一販賣所(興安大路) 電話(二)五六六五
松茂洋行 電話(三)二〇四二、二五六二、二五三七
泰利號 電話(三)三一六九、三〇六九、二七六〇
加藤洋行 電話(三)二〇三二、五三八八
大昌洋行 電話(三)三一四九
裕新公司 電話(二)四二二四
仁和洋行 電話(三)二〇四九、二五八二
泰山號 電話(三)二一五六
新泰洋行 電話(三)二二九七
康昇號 電話二一七七六

歡迎消遣機會到了

賢士淑女集合研究麻雀競技選手不許賭博不能輸錢無事消遣招待員(王淑傑 關淑貞)格外親密諸事便利
新京特別市大馬路二十六號
蕩蕩麻雀俱樂部謹白

失照聲明

啓者敝人在伊通縣六區樺樹背地方有祖遺熟地二十二天於大同元年因胡匪擾亂致將大照遺失除呈請縣署補發新照外將後該照無論落於任何人之手概作廢紙特此登報聲明
伊通縣 劉德謹啓

樺甸縣公署啓事

凡持有本縣境內土地執據未經換照者統限於康德四年十二月末日以前依左記書式塡報來縣以資審核而憑換照幸勿自悞

縣發執據持有者申告書式
一、據別 (縣據)
二、執據收執者住所 姓名
三、土地坐落 執據載土地畝面積
四、領執據時升科面積 升科經費
五、升科前(原照)之土地面積 執據後給年月日
六、地稅納否 △納稅面積
七、△現在執據持有者住所 △姓名
八、執據持有者取得事由
注意△印者按申報人現狀塡註 共餘按執據記塡特

關於移民入殖地整備之件 佈告 第一號

阿城縣公署內 阿城縣招墾地整備委員會

爲佈告事照得我國政府基於日滿兩國一體不可分之關係並圖兩國共存共榮奠定國家富强之基礎起見所以商承友邦日本帝國選擇優秀堅實之農民移殖國內灌輸民智開發產業以期促進王道樂土之實現本縣根據政府國策於本年十二月六日成立招墾地整備委員會同時召開買收土地會議一致表決通過共辦法擇要列左合亟佈告週知凡在整備區域內之地至迅速遵照左列各項辦理並依限交照倘玩忽不繳或故意躲避而逾買收期限者即接地至不在段辦法由本署代爲經理取消產權其各凜遵勿違爲要切切此佈

一、整備區域
1 大荒溝地區 東 馬家屯、北 王榮屯、元道溝李家屯、荒溝嶺 北小岳溝 西 阿什河 南 上門子嶺
2 海溝地區 東 達子榮至海溝河東結連道路、由海溝河東至鄭家店東至道路 北 廟紅旗以南 西 廟紅旗小紅旗孤家子 南 日本軍用地以北
3 月牙泡地區 東 後郭窰、闞家油房、傅家屯、小紅旗 北 天主堂及武家油房以南 西 老王家月牙泡 南 孤家子
4 馬廠甸子地區 東 董家油房至聚源昶結連道路 北 賓縣縣境松花江 西 松花江 南 城子溝至殷家油房結連道路
5 楊木崗地區 東 賓縣縣境 北 警備道路以南 西、南 雙城縣縣境

二、收繳契照期限 自康德四年十二月六日起至五年一月十日止

三、收繳契照機關 在買收區域內現有地至所有地照及關係書類須在買收期限內送該管保甲事務所由該事務所先行發給執據彙總造冊連同契照併送交本縣招墾地整備委員會驗收掣給收據至遲一個月以內發給地價但領取地價時必須携帶執據是爲至要倘地主住外省外縣者准予運行開收掛號郵件寄交阿城縣公署自然隨郵寄回收據共他地價如願仿此辦理者同

四、在買收區域內之地主不論居住縣內、或縣外倘敢故意延期不繳契照者決定按照地至不在段之辦法理之

康德四年十一月六日
阿城縣公署內 阿城縣招墾地整備委員會
委員長 蔡遇春

執照作廢

楊馨山於民國十七年價領東夾荒末字十三十四十五子字二百三十五二百三十六計九號地因事變將執照丟失除呈請双山縣立案外無論落於任何國人之手概作廢紙特此聲明
楊馨山

失照聲明

敝人原領索倫山哈海鎭展放第十一號街基一號東至十二號西至十號南至大街北至山因事變損失業經呈報在案除呈請旗公署補發新照外特此登報聲明作廢
索倫 王魁珍啓

遼東飯店新張預告

衣食住爲人生三大要素我國人士向極講求敝店爲滿足需要起見特在新京祝町四丁目十八番地建築二層樓房裝飾堂皇設備富麗乃現代化之唯一飯店今擇於本月二十六日開幕請駕光臨方知言之不謬也
玆特優點陳述於後
一、地點適宜 交通便利
一、房屋寬敞 淸鮮空氣
一、包辦酒席 價格克已
一、大小宴會 小酌經濟
一、廚師專門 味道無比
新京祝町四丁目十八番地 電話(三)六四九四番
遼東飯店啓

開幕廣告 新江春飯店

本號不惜重資特聘名師專做筵席合菜應時小賣諸品名酒特別餃子天津包子設備雅座華美淸潔伺侯週到菜品味美適口務求深合衛生價目格外克已茲定於十二月十二日開市
地址新京大馬路六馬路口南邊路西新建樓房敬請惠顧嘗試方
新江春主人啓

康德五年度預算 總額約三億餘圓

今日參議府審議裁決公佈

關於康德五年度預算總額約達三億餘圓、已於二十五日臨時國務院會議決定、業誌前報、今日參議府會議裁決公佈如左

康德五年度歲出入預算

一般會計
歲入 三〇四、五五五、〇〇〇元
歲出 三〇四、五五五、〇〇〇元

特別會計
歲入 一、一二八、九三六、八二八元
歲出 一、〇八八、五七二、五一八元

爲地方費運用圓滑 省地方費法中改正

經參議府裁可於廿八日公佈

律隨勤勞所得稅法、房稅法、省地方費稅法之制定並於省地方費准行起債之結果、然省地方費法中有改正之必要故政府於廿一日國務院會議可決玆改正案於廿五日經臨時參議府會議諮詢故俟批准後預定於廿八日即將公佈玆誌改正第二條省地方費收入項目如下、
1、勤勞所得捐附加稅、
2、法人營業捐附加稅、
3、出產糧石捐附加、
4、鑛區捐附加稅、
5、鑛產捐附加稅、
6、禁烟特捐附加稅、
7、房捐
8、省地方費稅及其督促手續費、延滯金料罰滯納處分費、
9、關於第一號乃至第七條之延滯金及罰料費
10、國庫補給金、
11、伴隨省地方費支辦之事務或事業之收入、
12、省地方費債、
改第八條
一、省長認爲有必要行之、當經國務總理大臣及經濟部大臣批准後、可得起省地方費債、省長爲支付省地方費豫算內之支出上、時得暫借金、第九條追補
一、關於管理省地方費辦理之經費又自康德五年一月一日起實施之云、

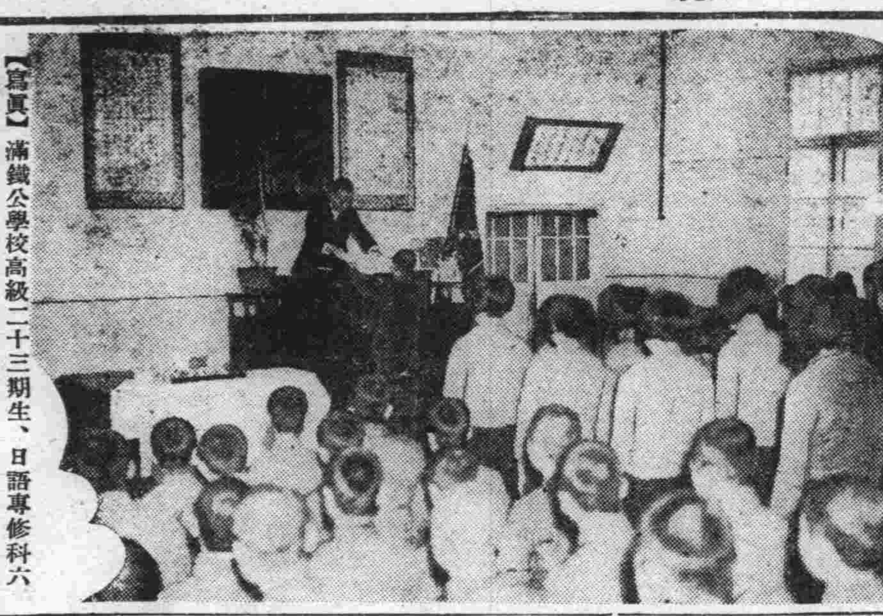
【寫眞】滿鐵公學校高級二十三期生、日語專修科六期生今日舉行畢業式、

天皇、皇后兩陛下御影 御賜哈花園小學校

誠惶日本宮中御下賜之天皇、皇后兩陛下御眞影、於哈爾濱花園小學校、駐滿大使館員捧持、於廿五日下午十時到京、於廿八日下午三時抵哈、同日下午六時假該校講堂舉行奉戴式云、

政府企謀航運便利 規定第二種開港

業由經濟部指定公佈施行

經濟部依關稅法第一百六十條之規定指定第二種開港如左、

名稱	位置
大東溝	安東省安東縣
北井子	安東省鳳城縣
黃土坎	安東省鳳城縣
大孤山	安東省莊河縣
青堆子	安東省莊河縣
莊河	安東省莊河縣
復州	奉天省復縣
松木島	奉天省復縣
盤山	奉天省盤山縣
西海口	錦州省錦縣
孫家灣	錦州省錦縣
釣魚台	錦州省興城縣
沙後所南灘	錦州省興城縣
娘娘頂	錦州省興城縣

附則
本令自關稅法施行之日起施行

改正稅制 奉今日開會

奉天省公署隨同明年一月起實施之稅制改正、定廿七日午前十時招集省下各市稅務科長、並縣經理官全員、在禮堂關於施行稅法、有所協商云

奉天氷上選權大會 江島女士造成新記錄

全奉天氷上選手權大會第一日、已於二十五日在國際滑氷場舉行之矣、此次比賽女子三千米、爲浪速高女江島女士、以五分五十八秒一造成日本之新記錄、又男子等外五千米、亦以金基滿、獨占鰲頭、壓倒全滿第一之安達君、而以九分十三秒九造成滿洲之新記錄云、

勞工協會法「公布」「施行」(下)

第十一條 民生部大臣關於協會之業務得爲監督上、公益上其他必要之命令、
第十二條 滿洲勞工協會、於業務上有必要時、得經民生部大臣之認可、將其事業之一部、委任或委囑其他機關、
第十三條 滿洲勞工協會、應於每年度定事業計畫預先推出於民生部大臣、欲於其計畫加以重要之變更時亦同、
第十四條 滿洲勞工協會應於每年度定預算、且行其決算、受民生部大臣之認可、
第十五條 滿洲勞工協會、非經民生部大臣之認可、不得將重要之財產讓渡或供爲擔保、
第十六條 民生部大臣認爲有必要時、得使滿洲勞工協會報告其業務或財產之狀況、或派所屬官吏檢查其金庫、帳簿 及其他一切之文書物件、
第十七條 民生部大臣認爲滿洲勞工協會 理事長、理事或監事之行爲有違反本法或其他法令、或有害公益時、得解任之、
附則
第十八條 本法自公布日施行、
第十九條 政府任命設立委員處理關於設立協會之一切事務
第二十條 設立委員應作定款受民生部大臣之認可、
第二十一條 設立委員於完結滿洲勞工協會之設立登記後、應即將其事務移交於理事長、(完)

哈市官民參拜忠靈塔

仿於新京之慰靈祭在國防最前衛、哈爾濱亦於廿六日上午十時冒酷寒、除軍部將兵外、官民多數蜿蜒如長蛇、參拜郊外王兆屯忠靈塔、以慰護國之英魂宣揚克服非常時之堅固決意云、

滿日蒙疆合同慰靈祭 德王莅場致祭

滿日蒙漢親善使節德王一行、二十六日午前十時、由國都旅館出發赴陸軍病院、軍管區病院慰問傷兵、午後一時四十分、參列日滿蒙疆合同慰靈祭、下午六時半、在大和旅館、舉行宴會、邀張國務總理、星野長官等朝野名士二百餘名、開催日滿蒙漢親善懇談會云、

經濟部人事異動 將於明春實行

隨同田中金融司長轉入滿洲重工業會社任職、並難波專賣副局長之休職、經濟部內人事異動、將於來春實行大體如左、
任金融司長 青木稅務司長
任稅務司長 永井文書科長
任文書科長 橫山金融科長
任金融科長 伊藤銀行科長
任銀行科長 平田參事官 或高津事務官
任專賣副局長 山梨駐日財務官
任駐日財務官 古木專賣總局總務科長

歡樂街一帶 頗見活潑 生氣

新京特別市公署、爲謀市面之合理繁榮、前會令本市東三馬路、西四馬路之娼窰一律移於東門外歡樂街、現均已遷移竣事多日矣、素稱寞寂無人之曠野、今爲楚館佳人之芳巢、是以附近一帶大見活潑、大小商舖、亦均利市云、

整備奉市小學 樹立六年計劃

明年以鉅欵收買土地

第十四次市諮議會、已於本月二十四日午前十時許、在小西邊門外奉天市公署樓上大會議室盛大舉行、已誌昨報、當日該會對於市長提出之市政諸問案、經研討結果、當場表決通過、就中關於奉天市立小學校整備六年計劃事業費起債案亦照原案可決、其擬定使用之分配說明如下、

本市以實施曩者樹立之市立小學校整備六個年計畫之一部、爲擴張奉天市立大東關兩級小學校之施設、奉天市立小北關兩級小學校及城北男子優級之新設、擬以總價十三萬四千圓、買收瀋陽縣所有之農民修練所之建物及戒煙所之地基建物、並滿洲電業股份有限公司所有之小北關西變電所之地基建物、現在本市雖有小北關西下窪子所在之小北關兩級小學校、收容兒童七五〇名、大東關銀元局胡同所在之大東關兩級小學校、收容兒童八六〇名、然伴同逐年就學兒童數增加之趨勢、校舍及校地、均感狹隘、且兩級舍皆係老朽建物、今後實不堪使用者、前者之擴張施設、以價額一萬八百九十圓、買收接連該處瀋陽縣所有戒煙所之地基建物、後者以無擴張餘地、其新設施擬以價額三萬三千一百十圓買收瀋陽縣所有之農民修練所之建物、兩者共計以四萬四千圓由該縣買收之、又爲根據本年公布之新學制、明年必須開校之城北男子國民優級學校之新設、擬以價額九萬圓、將滿洲電業股份有限公司所有之本市小北邊門外所在之變電所地基建物、由該公司買收之

再本件買收費之支付、由市立小學校整備六個年計畫事業費內、於本明兩年二期分期支付、且關於土地之買收、該區域因在土地審定開始期中、有不能即辦買賣之關係、其正式買賣手續、須依土地審定法之審决或裁決後、再行辦理云、

新京市金融社 幹部人員選定

並議決社務進行事項

新京特別市金融合作社、於廿七日上午十一時假協和會館舉開創立總會、社員二九名、來賓多數列席、當時協商選定社長、理事、監事評議員如下
社長 王荊山、
理事 町田智法、
監事 張惠卿、田芝年、劉名遠、
評議員 史煥亭、惠子厚、張青山、陳錫三、劉子麟、李明誠、荀陰柏、
繼開評議員會、協議左記各項、
一、租定業務用建築物之件
二、借資欵之件
三、存欵貸欵利率、
四、貸欵遲延利息息率、及賑現票、據之息率、並決定實施之件、
五、其他三件、
玆誌貸欵利率如下、
一、長期抵押貸欵年息一分二厘、
二、短期抵押貸欵、日息三分八厘(每百圓)
三、不動產抵押日息三分五厘(每百圓)
四、商品抵押日息三分二厘(每百圓)
五、證券、國債日息二分五厘(每百圓)
其他日息三分(每百圓)
存欵利率
一、定期存欵、公金年息三厘八毫(六個月一年同)
一般年息四厘六毫
二、往來存欵、公金日息二厘(每百圓)
一般日息五厘(每百圓)
三、特別往來、日息八厘(每百圓)
四、通知存欵、日息一分(每百圓)
五、特殊零存整付存欵、日息一分(每百圓)
六、零存整付存欵、年利潤五厘五毫
開該社已業租定辦公處於長春大路、自廿八日起開辦實施之云、

福昭創業紀 (156)

儒丐 著 廖經世 畫

第十九回 失四城阿敏被罪 鑄大砲將作留名

若此舉動。豈非乘間移居黑扯木。以遂其素志乎。此非法異志之例也。阿敏貝勒。以夢告貝和齊曰。吾夢被皇考箠楚。有黃蛇護身。是護我之神也。此異志之例也。上出征。令阿敏留守。彼於牛莊張義站。二次出獵。又造箭復欲行獵。若用此行獵之馬往略寧遠近州。不亦善乎。乃不思念公。不守城池惟耽逸樂。此怠慢之例也。岳託豪格兩貝勒出師先還。阿敏迎至御前馬館。略無欵曲之言。乃留守大臣坐於兩側。彼居中。儼爲國君。令兩貝勒遙拜一次復近前拜一次。方行抱見禮。至上與貝勒安否。無一言問及。凡諸貝勒大臣出師還時。上亦乘馬出迎。及御座。方受跪叩。彼自視如君。欺陵諸貝勒此僭恣之例一也。初永平既下時。留濟爾哈朗等諸貝勒。及八大臣守之。駕還瀋陽。修理甲冑。督農桑。部署歸降之蒙古。期以秋後復往。乃命阿敏及碩託率兵六千。往代鎮守。阿敏言。欲與吾弟濟爾哈朗同駐。上曰不然。彼駐守日久。勞苦可念。宜令還之。臨行、貝和齊薩哈爾察兩叔往送之。阿敏言皇考在時。嘗命吾弟與吾同行。今上即位。乃不許吾弟同行。吾至永平。必留彼同駐。若彼不從。當以箭殺之。兩叔曰。亦謬矣。何出此言。阿敏攘臂曰。吾自殺吾弟。將奈我何。此僭恣之例二也。阿敏貝勒入永平時。鎮守諸貝勒。率滿漢官來迎。張一蓋。彼怒曰。漢官參將遊擊。尙用二蓋。我乃大貝勒。何只一蓋乎。遂策馬入城。夫御駕行時。止張一蓋。且有不張蓋不警蹕之時。而妄自尊大如此。此僭恣之例三也。及至永平。深恨城中漢人。又不悅上撫恤降民。謂我征朝鮮克安州時。城中人民釋而不殺。不過令其國人聞之。爲攻取王京之聲譽耳。今汝等攻北京不克而回。及攻破永平。何故亦不殺其人民耶。又向衆言。我既來此。豈令汝等不飽欲而歸乎。此殘傷之例也。彼往略地。有榛子鎭降民之財物。悉令衆兵携取之。又驅漢人至永平分給八家爲奴。我國之法。不惟歸順者不擾。即攻取之永平。亦何嘗有犯秋毫。今故意擾亂漢人。隳壞基業。使不仁之名。揚於天下。此隳壞國是之例也。鎮守永平諸貝勒還時。城中官員。俱有憂色。言諸貝勒既去。我等皆願同往。何故復留此。恐去後此新來之鎮守貝勒難保我等之性命。及達爾漢額還時。竟不道及義理之言 但出怨言相告曰。聞上欲議我罪。夫阿濟格殺傷別旗人。尙未坐罪。莽古爾泰屢有罪。亦未坐罪。我若有過愆。止可密論。況爲上盡力。有何罪乎。此離間衆人之例也。迫略喀剌沁而强求其女。此專恣之例也。明兵圍灤州、閱三晝夜。彼擁兵坐府。城陷兵敗。既不親援。又不發重兵。止遣一二百人前往。徒令死於敵人之手。當灤州失守。直議回國。碩託等諫曰。何故失一城而驟棄三城。彼不從其言。將永平遷安官民。悉行屠戮。以財帛牲畜人口爲重。悉載以歸。此失守無狀之例也。欲知後事且看下回。

日滿支古美術書畫展覽會

日時 本月自二十五日起至二十八日止 四日間 自午前九時起至午後九時止
會場 日本橋通 於 金泰百貨店樓上
品目 書畫、古美術一千餘點
主催 青井表具店美術部

醫學博士森田資孝先生推奬
帽子牌商標
頭痛聖藥 腦欣

頭痛!! 宜速服

腦欣如遇頭腦疼痛非常難忍時、頭目眩暈神智昏迷時、或讀書過度精神疲倦時及惡醉宿酒末醒時、倘速服腦欣可立見奇効、其効若響、服後三分鐘、頓覺頭目爽快神智清新、苦痛若失有如夜月秋遊能有心曠神怡之妙、此偉績確爲本劑獨具之特長、且雖連續服用、對於腦神經或心臟胃腸等、決無副作用、亦無影響、孕婦服用亦無害

—主治—
●偏正頭痛 ●頭沈神昏 ●頭迷眼花 ●腦筋疲乏 ●精神憂鬱 ●面神經痛 ●宿酒惡醉 ●暈船暈車

四包入…二角
七包入…三角
十三包入…五角
二十八包入…壹圓
六十包入…二圓
百六十二包入…五圓

☆腦欣、除粉末藥外尙有錠藥、一並發售、可隨意購用、
☆近防間有謀利之徒、僞冒本劑騙人、幸希注意帽子牌商標、庶不致誤
☆各地有名藥房均有代售

大日本名古屋市東區京町 荒川長太郎合名會社 虔製
滿洲總批發 新京豐樂路二一二 新京藥品株式會社

協和商場 越香春 裕元公司 胡長福共同啓事

逕啓者先嚴胡紹袤於康德四年十二月七日在京病故恐其生前有以個人或商店字號爲人担保一切事宜等自登報日起概作無效誠因長福處世甚淺遽遭大故凡百棘手似此不得已之苦衷千乞見諒乃感
康德四年十二月 日
協和商場 越香春 裕元公司 胡長福 同啓

執照紛失廣告

一、坐落舒蘭縣平安保永和甲太乙東
一、地目毛荒熟地
一、面積拾晌
一、四至東李姓 南蕭姓 西至臧姓 北至楊姓
一、照載名李德林
右記土地執照當於康德二年七月日不慎本人自宅中紛失故玆載廣告內外國人勿爲見欺爲要
康德四年十二月 日
新有人李德林

美術禮品

樣式隆重 價値經濟

適合潮流之社交物

本行自製銀盾盃鼎花瓶匾聯條幅景片無不精細鐫刻美麗絕倫誠爲餽贈親友喜慶壽儀獎賞紀念之上上佳品題刻欵識能誌永久洵稱社交之愛物出品迅速價格從廉恭請各界參觀

新京大馬路 電話三三一九〇
愼昌鐘表行啓

代售處
吉林河南街本行 哈爾濱大西洋表行
江省南大街本行 錦州新愼昌表行
洮南興隆街本行 大連浪速町本行
白城子興安街本行

吉林專刊　李銘書題
第二八七號
吉林文社
吉林市北大街一七二號
三一八一番

進行勞動調查
市署擬設委員會
▽富永氏任委員長△

吉林市公署、玆基於資源調查法依照中央指示、擬結成調查委員會、暨充任正副調查員約四百名、刻在籌備進行中、閱該法要旨、即當此國家非常時期、爲謀使國家全體總動員、以作一體遂行國策、將其基礎資料整備計、將國家資源、分爲國民產業、交通、財政之四項、而將此四項、再由治安、民生、產業、經濟、交通等五部關係及內務局關係資源分類下、詳細進行調查、該署奉令後、除以本署吏員約十名結成調查委員會、由富永總務科長、充任委員長、統率部下外、再由現有正副甲長、及各界事業責任者中、選任約一百名之正調查員、並由排長中、選抽約二百名乃至三百名之副調查員、至晚於明年一月中旬、即可決定、至於其首次調查項目、即爲自由勞動者調查、以市署行政股長任指導員、即行開始辦理云、

印花減輕貼用後
商民稱慶不置

印花稅票(收入印紙)自於本年十二月一日、由稅局撥歸郵局辦理後、中央當局爲減輕人民負擔計、特將印紙貼用章程、從新改定、至其詳情、前報業已載誌矣、惟自實行此新規定以來、本市一般商民、莫不額首稱慶、或謳頌新國家愛民之處、無微不至云、

候至明年一月四日、俟新圖體產出後　則行交代云、

明月溝迄安圖縣
汽車國道完成

明月溝(京圖線敦化東方之主要站)安圖縣城、山路崎嶇、交通梗塞、尤爲匪賊之淵藪、故前往討伐之軍警多有犧牲、令人可慨、現中央交通當局、以邇來該地治安、業已恢復、爲求官商往來便利計、特飭苦工興建明月溝安圖間之汽車路、刻工程已告完成、自本月十五日起、開駛國營汽車、載容輪客、名曰明安國道、每日兩次往還、路線由明月溝起、至樺甸縣大甸子一站、大沙河一站、迄安圖縣爲終點今者此路建成、則深山僻遠之安圖縣城、其文化商業農產之發展、必堪期待云、

汽車司機人
免許試驗合格者

吉林省公署警務廳保安科於十二月上旬、舉行之汽車司機人免許試驗、現已發表合格者氏名如左、菅原勝、劉明遠、武田健山崎宣太郎(以上敦化)、孫學敏、曲春霖、賈毓惠、齊發祥、山賀善作、暴鳳林、孟昭遠、曹振東、于長德(以上吉林市)、劉文智、郭朕士(以上伊通)、强彥儒(農安)共拾六名、

隨街村制之確立
吉市擬廢除保甲另設區制

吉林市按照新章、決定實施街村制、故特取消從來之保甲制度　將於市署監督指導之下、另改設爲區制、以求符合新法、而促進民治之發展、於保甲解消後、對於新組織之進行、及所須之人員等、現正從事詮敘中、於玆新舊之過渡期間、甲牌長及自衛團員、仍須照舊負責

都市金融合作社
××××××× 爲審議重要事項 定期開社員總會 ×××××××

關於市民期望甚殷之吉林都市金融合作社消息、已屢誌本報矣、該社固已經中央認可、但以某種困難、其實現期已遲延於明春、現爲討論其設置章則、旣人位擔任等各項應進行之事宜起見故定於月之二十八日下午三時在河南街新設事務所內、召開社員總會、屆時由木藤委員、及市當局各關係者蒞席之下、預定以原有二十八名發起人中、選任社長監事評議員等、或由市方推荐擔任之、同時並對於貸出金利、與其他重要事項、均加以妥切之審議、以免臨時感有失意之憾云、

接收零賣所期迫
◦市署考試包烟女工◦

吉林市公署管烟股、玆以康德五年一月一日、即實行接收全市之鴉片零賣所、現爲期已迫、因之該股刻正積極準備一切手續中、除日前考試經理看燈以及熬烟人外、於月之二十六日、又在署內舉行考試包烟女工、以十五歲至二十五歲之女子爲合格、共取十五名、在管烟股服務、每日包裝烟份、日給工資五角、亦謂女子職業之一云、

市署之新猷

吉林市公署、鑑於市民對于呈請事務、及一切書式等等、往往有不明瞭之處、以致公文遞於署內、因不合格式駁下延滯時日、双方均感不適、該署刻爲便利商民、免除此種遺憾計、故特在門側貼張公示、此後商民、如對於呈請之種種手續、不徹底明瞭者、該署可隨時指示、共不能繕寫者　亦可代書、有此辦法則商民當必稱便云

官營零賣所之先聲
市署考試管理人員

吉林市公署、以明年一月一日起始、市內各鴉片零賣所即正式收歸官營、至於所須人員現正準備中、其中除採用少數新人外、餘者將由舊人中選留優秀、尤以煎熬烟士之人關乎技術、自有愼選之必要、緣是管煙股、乃於二十一日、招集各零賣所熬烟者、至署考試、以定去留、二十二日考試經理人(司賬)、二十三日檢查司燈者、凡無嗜好、品格端正者均有被採用之望、錄用若干再當續誌云、

柴枝跌價
市民稱便

本年度入冬以來、天氣溫暖、故兼藤六欄於值令、以致雪降較晚、故於落雪前、交通頗感不便、以致柴枝價格大漲、市民頗感其苦、自日前大雪降落以後、道途冰凍、滑如明鏡、於是柴車雲集、爬犂結隊來省、各種木柴、均已跌價矣、目下每車枝柴、由五元落至四元、一般市民、均頗稱便云、

私立毓文中學停辦
明年正式併入商科

前吉市私立毓文中學校、創立迄今已有十三年之歷史其後因主持乏人、乃移歸省立第二兩級中學、由龜井校長一齊經營、屆至本年冬殘餘之一班學生、已經卒業故該校決定停辦、候致來年正式歸併於第二商科內當日作畢業典禮告畢後、即舉行廢校式、該校爲吉市最大之私立中等學校、至此遂告終結云、

爲徹底了解社教狀況
中央特派專員
來吉調查教育圖書館

社會教育發達與否、攸關國家之文化　殊非淺鮮、故我國肇建以來、對於社敎會積極提倡與注意、以資啓廸民智、而固邦家之本、現中央當局、爲詳徹明瞭各地社教機關之狀況起見、故特派專員三名、赴各省實地調查孫屬官一行、日前已蒞吉垣對於省立民衆教育館之設備狀況、及圖書館之情形並明年度事業之計劃、與經費支配等、均加以徹查、日昨工作完畢後、已由吉啓程、轉赴他地云、

大東戲院賈財主
發財心切冒收觀覽捐
被人舉發逮官審訊屬實

吉市東關商埠大東戲院執事人(財主)賈鳳山、前爲發展營業、特由新京邀來評戲名角筱麻紅、及筱九妹等、至期開鑼不過數天、該賈執事、竟以詐欺案發、被當局傳押在案、該戲院主持無人現已停演、筱等有赴他埠之消息噫小麻紅到吉不及一週遽遭變故、致未能大顯絕技良堪惋惜、至於賈財主被押原因、市署所規定之觀覽捐每張票係國幣一分、而賈某發財心切、異想天開、膽敢破違公令、冒收二分、此項票已賣出萬張、似此巧取民財、確有詐欺行爲、事被其夥友舉發、經當管警察逮捕轉送司法科、經査屬實、聞將來擬以詐欺罪、送交法院俾處以應得之罪、如賈某者可謂咎由自取云、

第二次道路建設五年計畫
謀開發產業振興地方

吉林省公署土木廳、查自建國初期以迄現在、吉林管下各地、新建及改良街村道路以上之主要道路、共總延長約達一萬三千六百籽、如與省下面積對照、則一平方籽僅當有一四〇米之新道路似此殊難普及道路網、於玆不充分之狀態下、故仍有急施建設之必要、再有旣成道路之路面、因地質並以前國庫暨地方財政之關係、大部份僅完成路面寬幅、略具體形而已、至於舖裝石塊洋灰或柏油之道路、乃爲僅少數四季能於上運轉汽車、而暢行無阻者、國道及縣道通共其延長爲一、二八七籽、其他則多爲土砂道路也、尙有於縣道以下之道路、所經河川橋梁或船渡等甚尠、今後尤有整備之必要、以上即近數年來　道路建設之概況也當大同二年、於第一次國道建設五年計劃樹立之後、因治安不良、爲應軍事之急務故而積極進行、逮至康德三年以降、因國力日漸充實、治安已告確立、邇來已化爲貢獻　地方高速　度之交通機關矣、

近來更因伴同國運之進展對於產業之振興、與夫資源之開發等、均須依賴道路網之充實、因是有痛感早日整備完善之必要、而今並與土木行政機構之改革相連續、是以於本年度中、又樹立第二次國道建設事業五個年計劃、於今已舉有相當之實績如言成果尙堪告慰、

再有旣設道路之車馬交通因土砂道不堪軏壓、故對保護上頗感困難、爲今後之充分維持、共工作須省縣協力一致當之方可、

此外再關於移民道路之建設、爲順迎中央所定之方針並伴同產業開發之五年計劃案　故着管下各縣、亦務要努力爲之云、

仁丹保持胃腸

各地均有出售

主治
胃口不開　食積不消　氣急心虛　暑弱血虛　傷寒中暑　胃令疾病　時火氣臭　悪醉宿醉　悪心嘔吐　船車暈醉　頭痛目眩　虫蝕牙痛

總經理處　大連市浪速町　日本賣藥株式會社仁丹部

仁丹在冬令的功効

保溫 仁丹內所配的薩芙蘭、根造身內的體溫通行經絡、排抗冬令的寒迫、振作强心淨血保溫等生活機能的作用。

驅寒 仁丹內所配的荷爾蒙、蓄積體精力富饒機、滅諸病源菌的力量、布置堅穩的防菌陣綫、使其無隙襲侵。

健體 仁丹內所配的維他命乙、補助工作人體活動根元的胃腸機能、開胃增食攝取營養、并且還能補救缺乏維他命乙的諸症、創造康健身體。

寒天凍地宜服

新民戲院
十二月二十八日
早場：安桂芳 辛安驛　劉瑞軒 英雄義　吳蕊蘭 花田錯　劉瑞軒 張春山 周又宸 王文娟 翔春燕 孫玉樓 王華買父
晚場：雪艷鈴 女起解　楊孝崑 蓋玉亭 高亞樵 螺絲峪　楊孝崑 劉瑞軒 張春山 吳蕊蘭 周又宸 雪艷鈴 蓋玉亭 王文娟 翔春燕 孫玉樓 毓景山 接演六本彭公案

文化大戲院
電話【三】六〇三〇
十二月二十八日
早場：姜明成 太平城　晏鳳茹 牟春榮 張樂賓 唐鶴年 金子霞 牛雲紡 新素紡 菊桂笙 化艷琴 新銀紡 牛艷紡 梅蘭玉 曹克英 馬連元 那景春 前後部 楊三姐告狀
晚場：姜明成 賣華山　張百順 曹克英 牛雲紡 德孝双全　李天貿 花艷琴 唐鶴年 那景春 菊桂笙 金萃蓀 新素紡 張樂賓 梅蘭玉 頭本 可憐梁玉珍

市部電影院
十二月二十七日起
東京有聲特作片　港之浮氣風
貝拉魯共一代之怪魔術片　羌道之魔人島
日華事變新聞片

新京
新京頭道溝日本橋通
今日放映　天一公司出品　滑稽大笑片
兩傻瓜大鬧上海　又名王仙笙到上海去
演期　十二月廿六日　廿七日　廿八日
下期准演　大人國
全部對白有聲巨片　新婚的前夜

光明影戲院
西五馬路永春路電話(二)三四七六番
今日兩大佳片　敢死隊　全部有聲戰事巨片　原片附印滿文字幕　撕殺！轟炸！肉搏！！！
聯華巨片合演　歸來　主演 阮玲玉 高占非
票價一角
一月一日 二日 三日 四日
與別不同眞正片上有聲對白明星偵探巨片　主演 孫敏 顧梅君 王徵信 顧蘭君
金鋼鑽　月黑殺人夜　風高放火天

新京東三馬路電話(二)三〇〇五番
今日開演　藝華影業公司出品　全部對白有聲巨片
暴風雨　主演 袁美雲 王乃東
直達到你心靈的深處！實寫出失業者的漂泊！
日期 二十八日 二十九日 三十日 三十一日 演四天
同時加演　友聯影業公司出品　荒江女俠 十二集　主演 徐琴芳 賈志剛
本院現屆一週年紀念日爲酬謝主顧起見特請興道灣各大名妓登台表演以饗觀衆希各屆期光臨是盼　自二十七日起至二十九日止
下期放映　唐伯虎　五年一月一日起映

新京東五馬路電話(二)一一五四
廿六日起至廿九日共四天
華安公司最近偉大出品　全部歌唱對白有聲巨片
石破天驚　主演 陳大悲 白燕
歌場奇案　桃色慘劇　穿揷幾段　歌聲妙舞　旖旎溫馨　令人陶醉　大偵探手段高强　匪徒們來去無蹤
下期放映——　聯華出品　全部對白有聲巨片　斬經堂

大安電影院
電話(二)二六八四番
十二月廿六日 廿七日 廿八日 連演三天
今日開演　注意 票價一角
藝華公司全部對白有聲新型大喜劇　續集 化身姑娘
主演 袁美雲 王乃東 路明 關宏達
勝過維克開登・氣壞勞萊哈台
同時加演　想吃天鵝肉　主演 韓蘭根 章志直
下期演　有聲巨片 富春江　主演 白虹 但二春
注意演期　全部有聲　搖錢樹

光華照像館
是一個最可靠攝影家
有美妙的光線！有完備的陳設！
採用高超材料！施用新式技術！
一經光臨準可滿足尊意
地址　新京商埠大馬路東郵局對過　暫借電話(二)二五五八番

武田牌

老牌新藥
貨眞價實

エナルモン

英男兒萌

強力男性荷爾萌

【主治】

（一）生殖器神經衰弱諸症 如物起力減退早期洩精、性慾缺乏快感減退等。

（二）遺精・滑精

（三）一般神經性及初老期諸症 如頭痛、倦怠、記憶減退、睡眠障碍。

（四）睪丸發育不全、類宦官症。

（五）男子一般老衰現象。

武田牌

老牌新藥
貨眞價實

胃腸病新藥

健胃理腸
消化導便

アペチン

阿脾精藥片

【主治】

消化不良　食慾不振　常習便秘　便通不整

脚氣　貧血　營養失調　乳兒綠便

虛弱兒童　病後衰弱　腸內異常醱酵　小兒消化不良

株式會社武田長兵衛商店

資本金　壹千八百萬圓

公積金　四百萬圓

五世相傳　壹百五拾四年之老舖

總行　日本大阪市東區道修町

支店　奉天市春日町十三番地

製藥總廠	日本大阪市東淀川區十三西之町
製藥第一分廠	日本兵庫縣川邊郡川西町小花
製藥第二分廠	日本大阪市東淀川區三津屋町
研究部	日本大阪市東淀川區十三西之町
試驗部	日本大阪市東淀川區中津町
東京辦事處	日本東京市日本橋區本町二丁目
臺北辦事處	日本臺北市本町二丁目
大連辦事處	大連市東公園町六十六番地
上海辦事處	上海廣東路三八九號

◎總行位於洋藥業中心地點之大阪道修町、內有營業人員五百五拾名。製藥總廠設在大阪東淀川區、廠基占地積貳百餘畝、共有技術專家壹百餘名、製藥人員壹千四百名、除製造各種日本局方藥料以外、並依最近實驗研究、彙製武田牌新藥百種之譜。

◎本公司在南洋爪哇及臺灣各購地壹萬數千畝、自辦規那農園兩處、故金鷄納之製造原料、無須仰給他人。

◎研究用・試驗用・分析用・標本用之化學藥品、品質既須特別精良、花色又甚繁多、用之者每苦購求無門殊多不便。本公司有鑑於此、特別出資五拾萬圓、附設武田化學藥品股份有限公司於製藥總廠、統備上述各種目的用之必要藥品、以應官公立各大學及私人研究家之需。

◎本公司與神戶衛生實驗所・大五製藥・帝國社臟器藥研究所等三公司爲聯號、前述三公司之出品、統歸本公司經理。

胃酸過多症的對症及根本治療劑

ノルモザン

諾爾妙散片

【主治】

胃酸過多　胸內灼熱　胃痛

胃加答兒　胃潰瘍　胃痙攣

酸性嘔吐　曖氣　船車眩暈

武田牌

老牌新藥
貨眞價實

【主治】

（一）結婚期之神經衰弱 月經不順、月經稀少子宮發育不全、月經痛等。

（二）閉經期之頭痛、腰痛、眩暈、下腹痛、心悸亢進、逆上、四肢冷感、耳鳴、失眠等。

（三）乳汁分泌不足或減退、常習流產、妊娠惡阻。

（四）不姙症、不感症。

婦科良藥

婀閑好萌

オペルモン

武田牌

老牌新藥
貨眞價實

（昭和八年三月二十日第三種郵便物認可）（康德特准掛號認爲新聞紙類）　康德四年十二月廿八日　大同報　星期二　第二千零七十九號　（第一版）

大同報

朝刊
朝夕刊共十二頁

發行人 衣貫田　編輯人 富永參年　印刷人 賀澤民
發行所 印刷所 新京東六馬路 大同報社
電話（編輯局 二―四七二四）（營業局 二―二〇九六）
振替口座 新京 一七〇
報費 一份五分 一個月壹元壹角 外埠郵費在外
廣告價 一行（五號字十二字）一次壹元

濟南前夜已陷落!!

天津軍司令部發表＝廿六日午後十一時三十分濟南城爲赤柴、福榮兩部隊完全占領矣」

【天津廿七日快電】

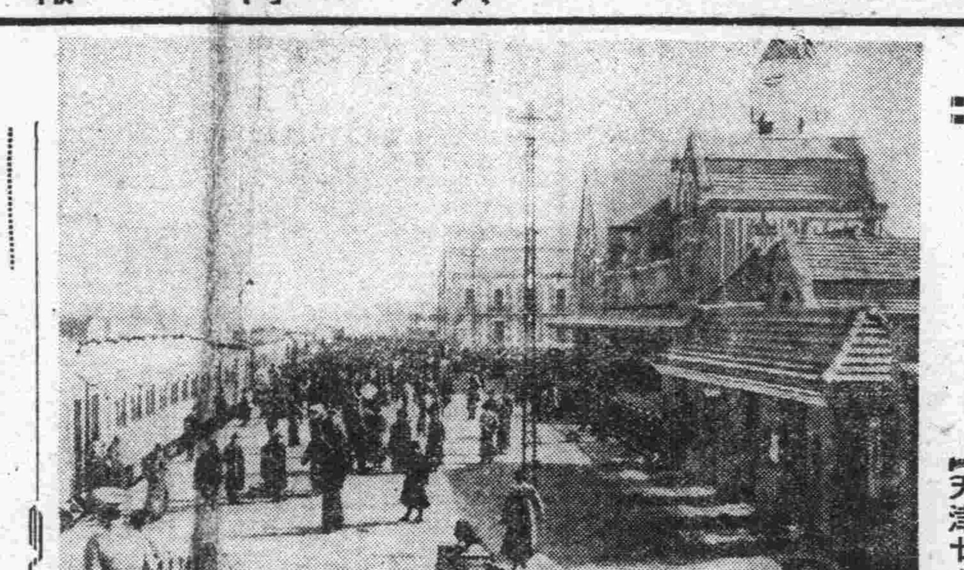

△濟南站車

赤柴福榮兩部隊捷足先登 高揭大日章旗

【天津廿七日快電】一時半、曾由東門及北門突入濟南城、而日本軍赤柴、福榮兩部隊、廿六日午後十一時占領之、且高懸日章旗於城頭云、

占領各城門

【天津二十七日電】攻濟南之部隊、自渡大黃河以來、僅需四日間、即將濟南城之外城奪得、更於二十七日拂曉、右翼部隊之沼田及長野兩部隊、迂回濟南城北方、遮斷敵之退路、左翼部隊之赤柴及福榮部隊、由西南角突入黑煙沖天之濟南城、午前八時半、又將內城之齊川門、新東門、歷山門確保、於是抗日之本據濟南城各門遂有日章旗高揚云、

強渡黃河、一氣攻克濟南

【天津廿七日電】天津日軍司令部、廿七日午後四時半發表＝

一、進出黃河北岸之第一線部隊、曾隱密準備渡河中、乃於廿三日午後八時在濟南東北方百里楡林鎮附近及濟南北方七十二里曲堤附近、實行勇躍渡黃河、當時暗雲低迷、咫尺難辨、夜半雲晴、星光燦燦、冷氣徹寒、故該大黃河渡河戰、極爲壯烈、

二、廿四拂曉、渡河部隊、排除敵之抵抗、進至河岸南方三四公里地點、同日午後、開始向濟南及其東方周村進擊、

三、廿五日正午、攻向濟南方面之部隊、迫至東北方十四公里之地點、攻向周村方面之部隊亦進至其北方三十六里之地點、同夜頗險、濟南方面、已至濟南東方廿四里之韓倉附近、攻向周村之部隊、於同日午后七時、占領周村、

四、廿六日朝、將處各敵之抵抗排除、迫至濟南城、同日午後十一時半、福榮部隊占領北門、赤柴部隊占領東門、

五、廿七日朝來、掃蕩城內、敗殘中、沼田部隊、沿黃河沿岸地區、向濟南城之西方追敵中、

六、敗退之敵、目下向濟南東方一百二十里博山及泰山（濟南南方十里）並其南方地區退却中、飛行隊、舉全力對集中濟南附近之敵、加以粉碎炸擊、目下對退却中之敵爆擊中、

【濟南二十七日電】二十六日夕刻進至濟南東側六里之臥牛山麓、一舉進攻濟南之福榮及赤柴兩部隊、因有鵲山麓之坂西部隊之長距離砲擊、及迂迴敵背後之沼田部隊之協力等、乃着着大收戰果、卒於同夜十時、登城大演交手之戰、炸破城壁、敵雖拚命抵抗、終無效力、遂於同午後十一時半東門及北門一齊打破、皇軍以獅子奮迅之勢、突入城門、敵乃大潰一氣潰逃矣、於是濟南城全被皇軍占領、是夜空中、有大日章旗高揚城壁之上、萬歲之聲大起云、

蕩平城內

【濟南二十七日電】爲抗日根據地之濟南城現已陷落、各處黑烟瀰漫、但日本軍二十七日午前、乃掃蕩城內、各城門皆懸掛表示日軍威武之日章旗、又商埠地亦已無敵影云、

占領飛機場

【濟南二十七日電】日本中平部隊、二十七日午後一時許、已占領濟南飛機場

避難勸告 青島市長發出

【上海二十七日電】青島市長沈鴻烈、二十六日、對青島市民已發出希望避難之勸告云

爆擊各鐵道沿線

【上海二十七日電】日本之中國艦隊報道部、午前十一時發表＝日海軍航空隊、廿六日爆擊左開各地頗有多大效果、

一、津浦線兗州（車站、機關庫、貨車）鄒縣（車站內）
一、隴海線徐州（機關庫、倉庫、機槍陣地）
一、粵漢線夾𣷹（附近鐵道）石角（附近鐵道）、白水（站附近）英德（附近鐵道）
一、寧陽鐵路（公益埠附近機關庫、貨車）

膺懲背信揚皇威於天下

【濟南廿七日電】皇軍精銳部隊、因信華方之信義保護該尨大之山東權益、乃停於黃河之線、待機未動、然華軍仍露暴狀、掘穴自陷、因之山東之平原又化爲戰禍之巷矣、皇軍一出其迅速果敢之進擊、朝得一塞夕陷一城、踏破敵軍、廿六日遂突入濟南城內、該城十年未懸之日章旗、今已在城頭飄揚矣、查青島至濟南之膠濟沿線、原係日人以多年辛苦所築成者、而有數億之權益、故彼中國極應按山東還附條約、加以正當之保護、今之事變雖見勃發、日方惟恐山東波及戰禍、且尊重韓復榘並沈鴻烈之誓約、使山東日人完全撤退、然華方極惡竟於十一月十七日、掠奪濟南人財產、以爆破、日人之財產、已徹底的掠奪罄盡矣、山煤坑、又遭爆破、本月十八日、青島之日人紡織工場、又被中國官憲、發指令予以爆破、日本軍當局、對中國當局之如斯暴虐背信行爲、大爲激怒、乃於廿三日午後、示以斷乎之膺懲之重大決意、聲明天下、方勵今次之軍事行動也云、

美對日通牒（帕涅事件）

【東京廿六日電】關於帕涅號事件、美國政府之對日通牒如左、

▲對日通牒

合衆國政府對於日本軍攻擊美國砲艦帕涅號及美國商船三隻事件之十二月十四日美國政府公文、同日日本政府公文及十二月二十四日日本政府公文、言及致申候、美國政府於十四日之公文、對於日本政府、曾以正式書面表明遺憾之意、要求完全且充分之賠償及保證今後美國國民在中國權利與財產、不受日本武裝軍之攻擊及日本官憲或日本軍之不法干涉、上述要求中最前面二項目、接准廿四日日本政府之公文、覆稱帝國政府對於美國軍艦及汽船之損害、與乘員之死傷、無任遺憾、玆特表示深甚陳謝意云云、再確認十四日日本政府公文中之聲明、至關於要求之第三項目、准日本政府公文內開、對於美國及其他第三國之權益財產、不再攻擊、及加以不法干涉、日本政府爲保證起見、已採有或種種決定的且特定措置矣云、合衆國政府對於日本政府以十四日公文、承認責任、並表明遺憾及今後之保障共措置神速、合衆國政府深爲滿足、合衆國政府在廿四日日本政府公文所表明關於同政府處置說明、認爲符之十四日合衆國政府公文內所要求、本事件發生原因及經緯之諸事實、日本政府曾於廿四日公文中詳述無遺、已達到結論矣、關於此等同一事項、合衆國政府已有美國海軍查問委員會之決定報告書、已對日本政府作公式通達矣、合衆國政府深望日本所採之措置、今後對在中國之美國國民美國之利益及財產、不再受日本官憲及日本軍何等之攻擊與不法干涉是所切望

日軍輸送船突遭華人怪漢手榴彈

【上海廿七日電】廿七日午前十一時頃日軍輸送船於蘇州河下航時、過公共租界北部河南路附近之際、橋梁上突有華人怪漢投下手榴彈三個、命中輸送船之一、而爆發船中日兵一名負輕傷

【上海廿七日電】蘇州河手榴彈事件、於上海明朗化抹一抹暗影、日軍頗爲重視、工部局於事件發生同時、嚴探犯人、日當局目下對工部局之措置及態度如何、將行嚴重抗議云、

各種放音機器 東京無線 電③四〇六二〇・五三八九

臺灣三萬華僑決支持新政權

【臺北廿七日電】華僑大會於二十六日擧行、全台華僑對中華民國臨時政府之政策、表示絕對支持之意、即與南京政府蔣政權脫離、特此宣言、

蘇駐華大使抵漢

【香港廿七日電】廿五日抵西安駐華蘇聯大使與拉爾斯基、偕隨同五名、業於二十六日薄暮、乘飛機抵漢口、在該地勾留三日後即偕大使館員等赴重慶、當於明年一月一日對國民政府首席林森呈遞國書、一面駐蘇中國大使蔣廷黻、近亦奉召、不日歸國、其後任雖有種種風說、但於孫科、宋慶齡中、當確定一人云、

康德五年度預算案昨日公布

康德五年度總豫算案及特別會計豫算案、已通過廿五日之臨時國務院會議、又經諮詢廿七日午前十時參議府會議後而公布、

積極財政主義下的預算編成方針

玆說明該預算之大要如次、國內之機構、急謀其企劃動躍的發達、且爲適合國際收爲應付依中國事變而遭遇之局、俾國防施設之早得充實支於盡量發揮滿日協力實效特別緊迫之非常時局、擧凡整備、而期國內生產力之飛之同時、更本不使治外法權

我國明年度豫算、已在政府合理的積極財政主義旗幟之下、將膨脹統治費抑壓於可及的少範圍內、一般辦公費約減一成、營繕關係經費約減一成、合計約有千二百萬圓、或施以節減或置請緩辦矣、此外並將從來地方關係費之一般會計負擔者約二千萬圓、大陸科學院事業費約二百萬圓、理水事業費百八十萬圓及政府職員共濟費約百四十萬圓、均改爲特別會計、予以獨立或移讓、因之原來者及明年度一般會計豫算、約達三億四千萬圓、而今則改至約三億五百萬圓、堅持一般會計之健全財政主義矣、

但一般會計歲出豫算、臨時部經費仍呈累增傾向、爲約千七百萬圓之超過、其財源擬於本年度、發行四千萬圓公債、合以特別會計發行者、共達三億七千萬圓之發行公債矣、但其中有二億圓、由日本籌辦、殘額一億七千萬圓、以內國債充之、

明年度純計豫算、約八億七千萬圓、比上年度之五億三千萬圓、約增二億七千萬元、要以轉爲產業五年計畫之重工業中心主義、且急增投資特別會計豫算、以之爲根本、則今後五年計畫之實行途上之各特殊會社之業績、其與滿洲國財政之依存性、必益見緊密化、大可注目云、

撤廢後之措置、稍有遺憾之趣旨、康德五年度之預算、乃依合理的積極財政主義而編成者、換言之、對一般會計新設所得稅及自由職業稅改正關稅等、以依整備稅制之體系而確立、確保財政之收入均衡、矯正國民之負擔、使滿日貿易之圓滑化、助成產業五年計劃等之根本方針之外、所有國費及地方費、則謀其歲入之充實調整、同時對一般政費盡量壓制其膨脹、然依歲入之自然增加、歲計剩餘金及既定經費之節減所生之財源、皆以之充當開發產業國防、關於撤廢治外法權所生之經費、以及爲民生振興人心安定上必要不可缺之經費、同時屬於一般經費之新經費限以確屬緊急不得已且有整備之計劃者、除國道建設其他因時局關係所要之建設費、事業資金之外、並各特別會計產業五年計劃所要之資金、其財源則俟諸起債、

再自本年度起、爲期地方財政之强化充實、乃設地方財政調整資金特別會計、爲治水水利之工程設理水事業特別會計、並對大陸科學院其他之科學試驗事業、復以綜合經營爲目的、乃設置科學試驗事業特別會計、

總預算概要

康德五年度所計算之歲入歲出總預算、歲入歲出各爲三億四百五十五萬五千圓、以上年度總預算額二億四千八百九萬八千七百六十圓相比較、增加五千六百四十五萬六千二百四十圓、

歲入

就歲入觀、康德五年度歲入爲三億四百五十五萬五千圓也、其屬於經常部者、爲二億四千三十三萬五千三百〇八圓、其屬於臨時部者、爲六千四百二十一萬九千六百九十二圓、以上年度總預算額相比較、經常部增加一千八百七十萬三千五百四圓、臨時部增加二千七百七十五萬二千七百三十六圓、

然歲入經常部二億四千三十三萬五千三百〇八圓之中主要者爲租稅之一億七千二百九十五萬六千八百二十四圓、專賣利益金五千三百三十三萬五千三百七十圓、印紙收入九百八十八萬七千八百九十圓等、歲入臨時部六千四百二十一萬九千六百九十二圓之中、主要者爲國債金四千萬圓、歲計剩餘金一千三百萬圓等是也、再康德五年度歲入、較前年度預算增加者中之主要者經常部爲租稅之一千九百九十二萬七千八百二十四圓、專賣利益金之七百九十五萬七千六百十八圓等、臨時部爲國債金之二千二百五十萬圓、剩餘金之二百五十八萬四千五百五十六圓等、由特別會計之轉入金一百十一萬三千九百五十五圓等是也、

歲出

次就歲出觀之、康德五年度歲出爲三億四百五十五萬五千圓、其屬於經常部者、爲一億六千三百六十五萬九千七百十一圓、其屬於臨時部者、爲一億四千八十九萬五千二百八十九圓是也、較之前年度總預算額經常部增加二千四百五十四萬六千六百二十八圓、臨時部增加三千一百九十萬九千六百十二圓、玆再比之康德五年度標準預算額乃有一億五千百十五萬三千八百四十六圓之增加是也、歲出預算中共爲新行計算者、乃爲關於開發產業經費之一千三百八十四萬五千六百四十二圓、關於國防經費之二千五百五十三萬六千四百四十二圓、關於治安經費之一千四百二十八萬八千九百四十圓、關於福利施設經費之二千五百五萬二千九百八十三圓、關於撤廢治外法權經費之三千六百萬四千九百七十九圓、關於國債並徵稅經費之一百八十萬三千四百六十八圓、爲地方團體之經費七百四十二萬四千四百四十二圓、其他二千七百二十萬千百五十四圓是也、再歸治外法權撤廢、並附屬地行政權移讓之善後處置、爲謀結果之整備、對接受人員及施設之活用均有所留意、

特別會計

康德五年度之特別會計事業會計方面、爲施行治水利水工程設理水事業特別會計、對大陸科學院及其他科學試驗事業、以使之得以綜合經營爲目的、認可科學試驗事業特別會計、又爲擴充地方財源、設置地方財政調整資金特別會計、除移讓一般會計財源約四千二百七十萬圓之外、新行認可省地方費之起債權、以上康德五年度之特別會計、其數已達二十一項、其歲入總計爲十一億二千八百九十三萬六千八百二十八圓、歲出總計爲十億八千八百五十七萬二千五百十八圓、康德五年度起債額爲三億七千三百六十四萬七千六百二十五圓、其中屬於一般會計者爲四千萬圓、屬於特別會計者爲三億三千三百六十四萬七千六百二十五圓、換言之、即投資特別會計三億五百萬圓、水力電氣建設事業特別會計千六百三十八萬圓、鐵路國債特別會計六百七十三萬千六百二十五圓、及各作業會計資金五百五十三萬六千圓是也、

各部別預算細目

一般會計歲入種目別豫算額表

經常部	
租稅	一七二、九五六、八二四圓
關稅	九六、四四七、八二四
內國稅	七六、五〇九、〇〇〇
印紙收入	九、八八七、八九〇
專賣利益金	五三、三三五、三七〇
官業收入其他諸收入	五、一五五、二二四
經常部合計	二四〇、三三五、三〇八
臨時部	
普通	四、〇一一、八七七
由各特別會計	六、五一七、八一五
國債金	四〇、〇〇〇、〇〇〇
剩餘金	一三、〇〇〇、〇〇〇
臨時部合計	六四、二一九、六九二
總計	三〇四、五五五、〇〇〇

一般會計歲出所管別預算額表

帝室費	二、一〇〇、〇〇〇
總務廳	一〇三、一六八、〇〇四
治安部	一二一、九〇四、六五九
民生部	一四、九四一、四一五
司法部	一一、五四〇、〇五〇
產業部	一三、〇四一、九七六
經濟部	一七、〇五一、二六〇
交通部	三一、七九七、五九六
總計	三〇四、五五五、〇〇〇

各特別會計歲入歲出豫算額表

△總務廳所管	
國債金 臨時部	三六六、九一六、〇〇〇
國債整理基金 臨時部	九六、九四〇、四八七
地方財政調整資金 臨時部	四二、七〇〇、〇〇〇
政府職員共濟 經常部 歲入	二、〇四三、六五五
歲出	一、四〇七、一六九
科學試驗事業 歲入出	二、一六六、三四九
需品 歲入	一七、三四四、一八八
歲出	一七、〇四三、四三三
國都建設局 臨時部	二、一四七、四〇三
△治安部所管	
被服廠 歲入	七、四〇三、一八〇
歲出	七、四八〇、三〇一
軍械廠 經常部	三、三〇八、六七〇
△司法部所管	
監獄 歲入出	七、五七八、九〇二
△產業部所管	
國有林事業 歲入	一五、九六四、二九四
歲出	一四、四四三、四三七
水力電氣建設事業 臨時部	一六、三〇一、一七四
金鑛精鍊事業 歲入	四、四七八、一〇七
歲出	三、三八八、〇六八
賽馬 歲入	四、三五三、二八九
歲出	二、三〇一、五六八
△經濟部所管	
投資	三三六、三二四、六五四
國有財產整理資金 歲入出	五、三二一、五七七
鐵路國債 歲入出	一四、七七七、八三七
專賣作業 歲入出	一一、三七八、一三〇
△交通部所管	
郵政生命保險 歲入出	一、〇二四、九八七
理水事業 歲入	九八九、四四九
歲出	六三〇、九八五
歲出入	一、八〇〇、〇〇〇
△總計	
經常部 歲入	二三一、五六四、四八六
歲出	一八八、三〇四、二三三
臨時部 歲入	八〇七、三七二、三四三
歲出	九〇〇、〇六八、二六四
計 歲入	一、一二八、九三六、八二八
歲出	一、〇八八、五七二、五一八

各部別增加額

來年度一般會計豫算較本年度增加一億一千六百卅九萬四千圓各部之增加額如左（單位千圓）

總務廳	三八、三一七
治安部	二八、五一七
民生部	六、八三〇
司法部	二、八五四
產業部	一、四七一
經濟部	三、九九〇
交通部	二四、四一二
合計	一一六、三九四

貴、衆兩院奉戴勅語

【東京廿七日電】松平、小山貴衆兩院議長於二十七日午前十一時左右進宮覲見天皇陛下、捧呈兩院所議決之勅語奉答文、蒙賜如左之優渥勅語、

△勅語
朕對貴族院深厚之敬禮極表嘉慰

△勅語
朕對衆議院深厚之敬禮極表嘉慰

開院式勅語奉答文

【東京廿七日電】廿七日貴族院本會議滿場一致所議決之開院式勅語奉答文如左

奉答文

貴族院議長臣松平賴壽誠恐誠惶謹奏叡聖文武天皇陛下、第七十三回帝國議會擧行開院盛典恭奉優渥勅語、無任惶悚、臣查皇師每戰必勝、顯揚勇武於中外槍後之臣民、亦均協力一致、以當時艱、若非陛下威德所加、焉得致此、然戰局前途仍屬遼遠、文武一途尙須以堅忍不拔之精神以貫徹終局之目的、臣等自當謹體叡旨、以盡愼重審議協贊之任而贊襄皇猷焉、臣賴壽不勝恐懼之至、謹敬奉答、

社說

滿蒙親善與德王一行來滿之關係

按我滿蒙兩大民族之關係。在地理上。依若輔車。在歷史上。遼金。即樹善隣之誼。降至元室崛興。滿蒙兩族益復親若一家。當 太祖太宗之於清初。此兩大民族之聯合團結。愈益鞏固强化。於軍事政治防衛之諸般措施。提携合作。所爲密切結合之一體行動。蓋視方今我滿日一德一心緊密不可分之關係。無少讓焉。尤於文化上。宗教上。其儼然一體之渾合結構。所釀成不可分離之勢。最爲確固。即於文字之粉造。清初製作之滿文。悉依蒙文之體式而構成之。在宗教上之精神信仰。則皆伊古以來。即對佛教虔誠奉事。而清初兩族之結合。尤賴佛徒宗師所爲斡旋之力。厥功最偉。凡斯事實。一披清初開創史。皆斑斑可考而知也。至爾後統一華夏。所賴蒙族協力之處。功施尤崇。而清室全代之酬庸懋典。不惟丹書鐵券。帶礪山河。且世世訂以婚媾。隆禮之渥。無與倫。是亦聲績顯彰比昭昭在人耳目者也。以是之故。即入民國二十餘年來。而蒙古王公大老。對於清代之文物典章。衣冠法度。仍恪遵舊制。篤守不渝。其耿耿忠誠。至足徵也。及我 皇帝陛下應天順人。誕膺景命。眷臨東土。締搆我滿洲新興帝國。於是聲名赫赫之蒙古王公。亦皆爭先奔走於建國之大業。而我 皇帝陛下仍眷侵加。載錫之光。且對蒙族人民之憔悴於中國黨政苛虐之下者。未克普遍拯濟。宸衷惻怛。莫釋於懷。適於去歲秋季。蒙古義軍。堀起朔漠。力圖振拔。依蒙族衆望攸歸之德王領導之下。南抗中國黨政之非法壓迫。北禦共產魔手之赤化威脅。東與冀北及我國境結成强固之共同防共陣綫。並深切體認友邦日本之正義主張。而恪遵其莫大之領導協力。激昂慷慨於大亞協和之團結工作。邁進於剗黨除共維保大亞和平之途。而復興蒙古民族成吉思汗之巫業。尤其與我滿洲帝國基於固有之緊密關係。還其本然之結繫。是誠駁亂返治之一大關鍵。而我國上下。咸有熱情之關心。舉莫大之支援焉。

玆蒙疆政局。已逐步入於開朗建設之象徵。蒙族復興之光輝。普照晉北察綏諸部盟旗廣漠之對。對於敗殘之黨共餘孽。指日已可肅清。所有防共陣線之聖戰。旣奏膚功。而今後之諸般整備。亦悉臻完密於斯時也。領導首班之德王。與立於第一線上發縱指示之李總司令守信。偕同晉北察南蒙古聯盟等自治政府 各代表。相率來京。聯歡敦聘。且以觀光我國躍進之建設。直接傳達於我國。復覲見 皇帝陛下敬謹表其忠藎仰慕之誠悃。恭蒙 聖上溫諭賜餐。及垂詢所擔當上時事之一切情況。隆禮之厚。可謂靡致。故此一行。皆感激莫名。衷心銘刻。有不能忘。且鑑於友邦對我之整倆援助。益進奮。以臻如斯隆昌之盛。其所信賴友邦援導全亞之大義擔當。以在滿事蹟。爲發靭之基。於以益堅其信念。歸餘。而遍傳於蒙疆各地全體民衆之前。期亦造成類此王道樂土之新興政局。而努力前修。其爲功當尤不可量也。故玆一行之觀光我國。其義意與功用之種種效益。決非尋常双方信使報聘之所可相提而並論也。其衷懷所感。思如何發皇而光大之。必皆重有得也。請以其歸後之措施卜之。一行勉乎哉。

康德五年度
新規事業經費
增約六千七百萬元
國防産業教育地方費均增加

明年度歲出豫算三億五百萬圓之中包在準規定經費之新規事業經費、約一億五千萬圓、較去年度純添加額爲約五千五百萬圓、加以依經費節減消極的增加額約千二百萬圓合計爲添加六千七百萬圓、然而由別目的用途見之、向前國費中佔首位之治安關係經費隨於國內治安確立較減國防關裝係之新經費鑑於時局重大性總計達二千五百萬元之多、其中最可注目者爲擴張國防道路新設保安局設置機械化部隊建造艦艇等諸經費只此等共計增加較去年度增加約七百二十萬圓、産業關係經費爲明縣行産業五個年計畫因養成技術員設立勞工諮會增殖特殊農産物、增設農事合作社、助成畜産、獎勵産業、調査鑛山着手理水事業等全面的擴充較去年度豫算、添加約千三百萬之經費、又本年度一般會計歲出豫算最爲特性之點、添加教育並地方關係經費比上年度教育關係因學制之實施經費、約增五百八萬八千元、爲警察官之素質待遇之改善合計約增二百七十三萬元、爲整備國內警察用通信機關約增一百五十一萬元地方關係經費爲東邊道並三江省特別工作費增添合計約二百八十萬圓(前者六十萬圓、後者二百二十萬圓滿洲赤十字補助八十萬圓(外準起債)伴隨治廢纖辦路警其他添約三千六百萬圓、其他地方一般行政費添約四百五十萬圓等全面的劃期增加頗爲注重、來年度新規事業經費比較去年添加之內容如左、(單位千圓)

△國防關係	
國防道路	二、二〇〇
保安局	一、九九〇
機械化部隊設置	一、四八五
艦艇建造	一、五一七
△産業關係	
技術員養成	七〇〇
勞工協會	四八三
特種農産增殖費	
農事合作社補助	四、〇七七
畜産獎勵	一、〇七六
産業獎勵	一、九一三
	一、〇〇〇
鑛山調査	六〇〇
遼河柳河理水調査	五五〇
經濟道路	八五〇
△教育、地方關係其他	
學制實施所要經費	五、〇八八
地方機關充實	一、〇八四
警察官育成	一、三三四
同待遇改善	一、四〇〇
警察用通信機關整備	一、五一二
東邊道並三江特別工作	二、八〇〇
滿洲赤十字補助	八〇〇
協和會	一、七六〇
治廢關係經費	三六、〇〇〇
地一般行政費增加	四、五〇〇

矢田前參議 離京歸國

矢田七太郎氏搭廿七日午後二時十分發ノ亞細亞車、經張國務總理、臧參議府議長以下各大臣、參議、星野總務長官、澤田大使館參事官等日滿各機關首腦部等日滿市民多數之盛大歡送裡一路向東京就歸國之途云(圖即矢田前參議昨日由新京起程回國在車站攝影)

投資特別會計經費
突破三億圓
因設重工業會社而增加

經濟部所管之來年度投資特別會計、爲三億二千六百二十一萬四千六百五十四圓總對一般、特別兩會計合計總額、成五分之一强形成明年度預算之核心、對前年度之九千百四十四萬八千餘萬圓達三倍以上、在全額增加二億三千四百餘萬圓、此其體的爲滿洲重工業開發會社之創立、滿洲國産業五年計畫入第二年度、即進軌道、同時因此次支那事變之影響、痛感重工業有飛躍的發展之必要、故應充當此之國債發行、達三億五百萬圓(前年度八千三百萬圓)之巨額、占公債發行預定總額三億七千餘萬中之大部分、因此産業開發事業可知、在滿洲國政治占如何過要部分、對各會社之出資額、及放欵支出如次、此外對國債整理基金之二千六百餘萬圓、支出爲主要、

△對各會社之出資	圓
滿洲圖書株式會社	三〇〇、〇〇〇
滿拓公社	九九〇、〇〇〇
電業公司	二、二二一、七〇〇
滿洲油化工業	六、三四〇、〇〇〇
滿洲合成燃料	六、〇〇〇、〇〇〇
滿洲弘報協會	三四〇、〇〇〇
滿洲航空會社	一、一四〇、〇〇〇
滿洲映畫協會	六三五、〇〇〇
滿洲鑛發會社	七五〇、〇〇〇
滿洲鹽業	六三五、〇〇〇
滿洲房産	五、〇〇〇、〇〇〇
計	二四、三五一、七〇〇

(對重工業開發會社ノ出資由第二準備金二億六千二百二十三萬五千圓中支出)

△放欵支出	
金融合作社	四〇〇、〇〇〇
金融會聯合會	一、〇〇〇、〇〇〇
都邑計畫事業費	四、五〇〇、〇〇〇
滿拓公社	六、〇〇〇、〇〇〇
計	一一、九〇〇、〇〇〇

航空關係事業費
決額約百萬圓
將來並設立航空學校

滿洲國航空事業之擴張建國以來各方面均極期待、前者行政機構之改革交通部內遂有航空科之新設、更因支那事變本格的航空擴充之必要、乃益急迫明年度當可步入於第一期之光輝、蓋即五年度之航空關係事業費約百萬圓無線廳舍新設、航空氣象觀測整備等之外並充實航空無線通信、航空技術員之養成、此次航空技術員從來乃依存於日本、而明年度起由滿洲國自國養成之、此養成方法乃委托由滿洲航空會社設立航空學校、實爲滿洲航空一飛躍紀事也、

七十一次國務會議案

本月二十七日之第七十一次國務院會議、自下午二時在國務院會議室舉行、當時決定事項如左、

一、辦理士法、理由書、查對於特許發明局之手續代理、從來爲暫行的方法、設康德三年實業部令第十五號『關於特許發明局程序代理之件』及同年實業部令第十四號『特許發明局程序代理人銓衡委員會章程』、以爲其許可及監督在案、茲因特許發明法及其他工業所有權關係法規業見制定、對於特許發明局之手續隨之愈加繁瑣、如仍從前之法規難期監督指導之適正、故擬制定辦理各士法、以期上述法規之整備、此乃依提出本案理由也、

一、囚人護送規則、理由書、從來關於護送囚人所施行之援用規定、諸多不備、且於實狀不相適合、茲擬重新制定關於護送官吏、護送方法、並護送中發生事故之處置及其他護送費用之負擔等之囚人護送規則、此本案之所以提出也、

決定人事

廿七日之國務院會議決定人事如左、

經濟部稅務司長 青木實
任金融司長(簡二)
通化省次長兼大同學院教授 田村敏雄
任稅務司長(簡二)
專賣總局理事官兼經濟部理事官 山梨武夫
任專賣總局副局長(簡二)
龍江省警務廳長 栗山茂二
任通化省次長(簡二)
經濟部參事官兼理事官大同學院教授 永井哲夫
任總務廳參事官(簡二)
統計處官兼民生部參事官 都富佃
任龍江省警務廳長(簡二)

同日之國務院會議對滿洲重工業會社正副總裁、決定人事如左、

任滿洲重工業開發株式會社總裁 鮎川義介
任同副總裁 馮涵清

各官廳封印

在京各官廳於二十八日各舉行封印式、康德四年度、事務終了、自二十九日即年末休假云、

保甲行解散式

依據滿洲國治外法權之收回狹義之保甲制度不適用故截至康德四年年末、已屆實行廢止之期、於廿七日新京市各保甲、次第舉行解散式自午前十時由南關保起始、繼爲四道街、大經路、長通路、寬城子、至午後三時、在一日間內舉行完畢、舉行時各保甲長均出席、開會行禮如儀、有于總監及各該管署長致詞、並授與各保長表彰狀、最後由保長答謝辭、旋即散會、至此二年來之保甲制、完全取消、繼此之新制將由康德五年起始施行開由市公署劃中之區町制云云、

地方財政調整資金
財政來源內容

政府爲謀地方行政、土木、衛生、教育並其他福利民生事業施設之擴充來年度豫算之中特設地方財政調整資金特別會計、經費約定四千三百萬圓此項財源當以一般會計之性畜屠殺、木稅家屋稅等之稅收入約二千五百萬圓、並專賣益金一千萬圓、國有林特別會計六百萬圓、其他約二百萬圓充之、其額數約計如下

	千圓
一般會計繰入	二四、六六八
國有林特別會計繰入	六、〇八五
專賣作業特別會計繰入	一〇、〇〇〇
鐵路繳入金	一、五〇〇
小學校費負擔金收入	四四七
計	四二、七〇〇

尚隨伴治外法權撤廢關於地方機關所管事務亦行由地方費中分割移讓、

遼河改修工程預算
一百八十萬圓

隨産業開發計畫之南滿遼河改修工程決自五年度起作國家的大事業、以十五年計畫實施、以隨此之豫算作爲理水事業特別會計、(一、八〇〇、〇〇〇圓)着手新設工程、首先於明年度以三年計畫三百萬圓、對實施遼河全般理水調查中、以五十三萬五千圓着手調查、同時並着手遼河中最稱惡質之柳河沿水工程(一、〇九一、〇〇〇圓)以五年七百五十萬圓完成、然關於財源、則發行可稱 理水公債之公債七十五萬圓、此外地方分担爲五十萬圓、合計以一百二十五萬圓爲原則 充當理水事業費 調查費、由一般會計撥入五十五萬圓、以着手遼河治水、利水之大工程云

地方行政資金
特別會計滾入豫算額

産業部豫算、今已將新設之地方行政資金特別會計內滾入之豫算額、玆列其各項目如左、

	一般豫算額	地方行政資金特別會計滾入額	差引豫算額
一、簡易氣象觀測費 (觀測津貼滾入)	一八、九九五	五、六三五	二三、三五九
二、地方勸業費補給金 (省立種畜場、省立農事試作場、工業講習所費滾入)	四六三、六三〇	四六三、六三〇	
一、畜産獎勵費 (産馬組合費、生産獎勵費、種牡馬設置費旗種畜場、補助緬羊合作社費等滾入)	一三三、一二六	一二三、〇二六	一〇、一〇〇
一、農業團體助成費 (交易場施設費、共同施設費、指定農村費等滾入)	一、〇七六、七五四	四八一、七四五	五九五、〇〇九
一、産業調査費 (省縣職員各種調査費滾入)	七〇三、五三八	一三八、一六〇	五六五、三七六
一、增殖費 (縣營原種圃費、縣技術員費、採種圃費等滾入)	四、〇七七、五四〇	三、二一三、二九九	八六四、二四一
一、病蟲害豫防及驅除費 (器具費及講習會費等滾入)	八四、三三八	一五、〇〇〇	六九、三三八
一、臨時拓務費 (省縣職員宣撫、取得旅費、鮮人移民部落費、拓政辦事旅費滾入)	三八六、〇七三	七九、四一〇	三〇六、六六三
一、裝蹄改善費 (裝蹄改善用作業費滾入)	二七、〇〇〇	一五、〇〇〇	一二、〇〇〇
計	六、九六九、九八三	四、五三三、九〇六	二、四三六、〇七七

適應市、街新設 修正省官制
政府制定修正條文昨公布
省區域亦新訂定

伴隨治外法權撤廢、地方行政權移讓、新設市、街之關係、省縣區域有變更之點、政府爲適應情勢起見、乃將省官制修正、並另定省之區域、經諮詢參議府會議可決、於二十七日以勅令公布、定于五年一月一日施行、勅令並新編定省之區域如下、

勅令

朕經諮詢參議府裁可修正省官制之件、著即公布

御名御璽

康德四年十二月二十七日

日公布

國務總理大臣
治安部大臣
民生部大臣
司法部大臣
産業部大臣
經濟部大臣
交通部大臣

新定省區

△奉天省爲奉天市、撫順市、營口市、鞍山市、遼陽市、四平街市、鐵嶺市、遼陽、遼中、本溪、撫順、瀋陽、鐵嶺、開原、新民、法庫、康平、海城、蓋平、復、興京、淸原、西豐、昌圖、梨樹、雙山、遼源、海龍、東豐及西安各縣之區域省公署位置在奉天市

△吉林省爲吉林市、長春、雙陽、伊通、德惠、九臺、農安、長嶺、乾安、扶餘、永吉、舒蘭、額穆、敦化、樺甸、磐石榆樹及懷德各縣並郭爾羅斯前旗之區域、省公署位置在吉林市、

△龍江省爲齊齊哈爾市、龍江、泰來、泰康、景星、甘南、富裕、林甸、依安、訥河、克山、明水、克東、拜泉、德都、嫩江、龍鎭、通北、大賚、醴泉、安廣、鎭東、開通、瞻榆、洮南及洮安各縣並杜爾伯特及依克明安各旗之區域、省公署位置在齊齊哈爾市、

△熱河省爲承德、灤平、豐寧、隆化、建昌、青龍、寧城、赤峯、圍場、建平、新惠、烏丹及興隆各縣之區域省公署位置在承德街、

△濱江省爲哈爾濱市、阿城、賓、雙城、五常、珠河、葦河、延壽、呼蘭、巴彥、木蘭、肇東、肇州、蘭西、綏化、東興、安達、青岡、望奎、慶城、鐵驪、綏稜及海倫各縣並郭爾羅斯後旗之區域、省公署位置在哈爾濱市

△錦州省爲錦州市、錦西、興城、綏中、義、北鎭、盤山、臺安、黑山、彰武、朝陽及阜新各縣之區域、省公署位置在錦州省、

△安東省爲安東市、安東、鳳城、岫巖、莊河、寬甸及桓仁各縣之區域省公署位置在安東市

△間島省爲延吉、汪淸、和龍、琿春及安圖各縣之區域省公署位置在延吉街、

△三江省爲佳木斯市、方正、依蘭、勃利、寶淸、饒河、撫遠、同江、富錦、樺川、通河、鳳山、湯原、蘿北及綏濱各縣之區域、省公署位置在佳木斯市、

△通化省爲通化、臨江、長白、撫松、輝南、金川、柳河、濛江及輯安各縣之區域省公署位置在通化、

△牡丹江省爲牡丹江市、寧安、東寧、穆稜、密山及虎林各縣之區域、省公署位置在牡丹江市、

稅關車站

經濟部指定處

經濟部於本月廿五日據依關稅法第六十三條第二項佈指定稅關車站其佈告如左

爲佈告事玆依關稅第六十三條第二項指定稅關車站如左特此佈告

計開

滿洲里驛
安東驛
圖們驛
琿春驛
山海關驛

省官制修正條文

省官制修正如左、

省官制

第一條 省共置左列職員、

省長 十一人簡任(其中三人得爲特任)
次長 十一人簡任、
廳長 三十四人簡任或薦任(但簡任不得逾二十二人)
參事官 十四人薦任(其中三人得爲簡任)
理事官 一百五十八人薦任、
技正 二十五人薦任、
秘書官 十一人薦任、
督察官 薦任、
事務官 九十二人薦任、
警正 薦任、
視學官 十七人薦任、
技佐 四十四人薦任、
屬官 一千一百二十一人委任、
警佐 委任、
技士 一百五十五人委任、
警尉 委任、

督察官 警正、警佐及警尉之員額另定之、

第二條 前條所載職員之各省員額、由國務總理大臣定之、

第三條 省長承國務總理大臣之指揮監督、關於各大臣主管事務承其指揮監督執行法律命令、管理省內行政事務、

第四條 省長指揮監督所屬官吏、關於其進退賞罰呈請國務總理大臣關於委任官以下則專行之、

第五條 省長關於省內之行政事務、得依職權或特別委任發省令、

第六條 省長指揮監督省內市長、縣長、旗長及警察廳長、

省長對於市長、縣長、旗長及警察廳長之命令或處分、認爲有違成規害公益或侵犯權限者、得取消或停止之、

第七條 省長爲保持安寧秩序起見必需兵力時、應呈請國務總理大臣、但在非常急變之際、得向地方駐紮軍隊之長請求出兵、

第八條 省長得將屬於其職權事務之一部委任市長、縣長、旗長或警察廳長、

第九條 次長輔佐省長、監督官房及各廳事務、省長有事故時、代理其職務、

第十條 廳長承上司之命掌理廳務、

警察廳長、關於警察事務之執行、承上司之命指揮監督省內警察廳長及警正以下之警察官吏、

第十一條 參事官參畫重要事務及掌承特命事項、

理事官及事務官承上司之命掌事務、

技正及技佐承上司之命掌技術、

秘書官承省長之命掌機密事項及承特命事項(未完)

映畫脚本 赤魔
裕振民著

未經著者許可 禁止製片映演 【40】

槍聲

(赤匪某)懼說:『我媽病的要死!所以……』 —半身—
(俄赤匪首)以目示另一俄匪。 —半身—
(俄匪)不由分說,以槍將私藏錢的匪擊斃,拉去一旁。 —大寫—
(景義,由槍聲驚醒。 —大寫—
(二匪)把仲廉和景義推到俄人首領桌前。 —全景—
(俄赤匪首)示意給方纔斃人的俄匪,意欲槍決彼二人。 —大寫!
(里維斯林)由暗處突然進前,見二俄匪以槍對着仲廉和景義,急忙對俄赤匪首說:『不必立時槍決,暫可押起,滿軍決不敢來襲。』(俄語)(會話輔助字幕) —全身—
(景義)一見里維斯林,連着就要向里維斯林發話。 —大寫—
(里維斯林)嚇的面無人色,幸虧臉兒是背着赤匪們。 —大寫—
(仲廉)從旁看的明白,上去一脚盡力跐住了景義的脚。把個景義痛的支牙裂嘴,他才機靈轉了過來是發不得話的。 —全身—二重轉換—

地牢

外面看是一座花窨,由房門進去,一階一階的下了地窨,裡面很寬大,嵌着方木柵欄,當中有門,門上有鎖。 —移撮—
(二赤匪)把仲廉和景義五花大綁,綑在窨內的柱上,由一匪看守。 —俯撮—溶明—

新京大馬路
泰和大藥房
附設診療所
內科 外科 花柳科 婦人科 診斷免費 藥資低廉
新法戒除鴉片 定期斷癮
不悞工作 毫無痛苦
外埠函購 原班回件

大贈彩
本號爲優待主顧計特備齊皮綿大氅種類甚多
式樣新穎並水獺皮及各種皮張呢絨綢緞一
切家庭用品一律廉價出售並在贈彩期間誠敢
謂廉而又廉絕好機會幸勿交臂失之
福豐號貨店謹啓
新京驛吉野町四丁目十九番地
電話(3)三七四〇 六二四六
總號哈爾濱道裡新城大街

養肺金丹
此藥專治男女新久諸般肺病老年咳嗽青年咳嗽勞傷咳嗽怒力咳嗽或新咳久咳干咳痰咳火咳寒咳肺虛熱咳肺癆肺痿氣虛哮喘痰中帶血大口吐血胸脅疼痛久咳成勞夜不能寐動作無力心神慌跳日輕夜重飲食無味自汗盜汗午後骨蒸聲啞低啞口干喉痛一經服之功能淸痰理氣潤肺止嗽誠養肺止咳之藥也
價目每小袋國幣伍角大袋一元

強精固本丸
此藥專治諸虛百損五勞七傷一切弱症遺精滑精精液缺乏精淸精稀精寒不固陽痿病症老年精衰少年體弱思慮過度記憶減退精神恍惚夢遺盜汗頭暈眼花耳鳴耳聾心跳動作氣喘遍身無力腰腿疼痛形容枯瘦夜不成眠腎囊潮濕常出涼汗凡因腎病及體弱者無論新久一服此藥功能固腎補經添精益髓強壯筋骨扶陽固本之良藥也務希患者購服一試即知其功妙難言不誇
價目每袋國幣壹元

外埠函購郵費不收如買時可將欵裝於掛號信內即無舛錯郵票代價亦可
總發行所奉天小東門裡大街路南
德源堂藥店

政府特許專賣品
招募各縣分店長
啓者本社爲擴充營業並與實業家便利起見於全滿洲國境內每市縣招設分店各一處(計一家)
一、營業科目 化學紙製滿洲國小學專用各種文房及其他一切必需用品等(另備品名表詳載)
一、資格 對於商業素富經驗並思想純潔者爲適宜
一、待遇 除依由本社最廉批發價目內再提予百分之十五外另有補助費每月十五元至二十元支給
一、特點 本專賣品事業何商家可能經營或作專業或作爲副業均於適當地位最有大希望之高尚事業勿失良機
有志承辦某縣分店者須早速先指定何縣並附二分郵票二枚詳細簡章即行寄上
滿洲國關東州總發賣元 教育事業合資會社
事務所 新京市永長路福祿街壹

地方通訊

市街村自衛法 欽准公佈施行 (地方行政體制燦然大備)(下)

市街村自衛法要綱

一、使市街村機關與保甲機關之一元化、

甚於使市街村運營自衛的機能之方針、不另設如從來之保甲機關、故非如現行法設有關於保、甲、牌之組織、並其組織之長之選任方法等之規定、關於此等規定、均依市街村制之所定(於該制中有該當甲之組織及關於牌之規定)故於本法謹設、爲使市街村住民鄰保友愛、並保持地方康寧起見、使設關於自治的規約、爲防止犯罪目的、而採取連坐金制度及自衛團之規定、

二、使經理一元化

依現行法之規定、關於保甲之經理、雖應與市街村之經理另爲處理但爲謀市街村與保甲之融合合體、並他負擔公正以及減輕、爲期經理之合理化、故在本法關於經理之規定、並不另規定、一依市街村制之所定、

三、修正自衛團之編成及其職員之選任方法等

1、在現行法採取一區(縣之區劃)一自衛團主義而在本法採取一市街村一自衛團主義、

2、在現行法十八歲以上四十歲以下之男子、均爲自衛團員、然人員過多對於運用上、未免諸多障碍而在本法則由二十歲以上四十歲以下之男子中使市街村長、任免所需人數之適格者、

3、在現行法自衛團職員由團員互選之、因選擧制度不適於民情故本法規定由市街村長任免之、

4、將自衛團之職務範圍分明確定、俾關此之警察機關及市街村長之指揮監瞭之分野明白、

四、强化市街村長之自律作用而期警察機關與市街村長之職域調整並合理化、

奉日系警官將分期講習

【奉天】奉天警察廳、爲謀日系警官素質之向上、預定明年一月間開警佐警尉講習會、期間約二週間、共分五次、講習終了共預定額如左、

▲第一次警佐三名、警尉一三名、
▲第二次警佐三名、警尉一三名、
▲第三次警佐三名、警尉一二名、
▲第四次警佐三名、警尉一二名、
▲第五次警佐一名、警尉一四名、

省立中學畢業禮

【雙陽】本縣省立中學、於十二月十二日學行畢業典禮、期前通知各機關首領、各法團蒞場參加是日午前十時擧行典禮到有縣長胡毓庭、總務課長劉自新金融社長傅蓋臣、理長松本武雄、雙遼農地改良處長以及新聞記者、均行參加、玆將典禮儀式 臚列於後、(一)振鈴開會、(二)全體入場、(三)向御影行最敬禮、(四)合唱國歌、(五)縣長訓示、(六)師長訓話、(七)來賓祝詞、(八)學生答詞、(九)校長頒發證書、(十)省長訓示、校長代、(十一)撮影宴會云、

潘局長晉省會議

【双山】縣公署內務局長潘敏彭氏、於本月二十二日早九時、乘汽車赴遼源轉道晉省、參加行政會議、討論改善一切要項、約須三四日、會議終了、即可返雙云

稅關界地保稅區域 元旦實行廢止 安總商會開會協議辦法

【安東】安東稅關、順應新稅法之實施爲稅收上統轄便利擬將左記各稅商界地之保稅區域、於明年一月一日以後實行廢止已通知安東總商會、及關係運輸機關、商會據函、以此廢止、有碍運輸業務之發展、乃於廿三日午前十時、召集船行、代理店木業商、通關代辦擔當者等假座總商會開會、磋商辦法、玆將廢止保稅區域列左、

一、安東牛市稅關各地、
一、安東大板橋界地、
一、安東東尖頭界地、
一、安東六道溝界地、

奉協會昨招開青訓特別委會

【奉天】協和會奉天省本部、關於康德五年度青年訓練所實施並青年團結成準備事項、爲協議實行方針、定於廿七日午後六時假千代田通東方旅館、開青年訓練特別委員會由委員及指導員出席之下、協議左記事項、

一、本年度青訓之研討、
二、關於康德五年青訓實施計劃之件、
三、關於青年團結成準備之件、
四、懇談、

警務局人事異動

【雙陽】雙陽縣公署、關於警務局人事異動於月之十五日、發令如左、警務股警尉補劉漢章、調泉眼溝分駐所所長、前所長李萬德調派砂咀子分所長、趙維祺轉局警務、警尉補、趙德謙轉二道灣子分駐所長前分駐所長申懋宸、轉土頂子警署服務、縣城署警長、謝國藩、轉警務股勤務、石溪河子警尉指張學仁轉世鴻義分所警長、原警長桑殿卿轉四家子所長、原所長孫顯庭、調縣城警署服務、跨家屯、分所長李朝傑、轉劉家店警署服務、原該署警長、周明山、轉跨家屯分所長、原東官地分所長朱景山、轉勸農山警署服務、原該警警長蕭世蘭、轉東官地分所勤務、

奉天省公署擧行全省衛生會議 協商鴉片公營等

【奉天】奉天省公署於廿六日午前十時招集省下各市並警察署衛生主任官、對於滿鐵附屬地行政權移後、衛生諸施設經營運用、並明年一月起實施之鴉片麻藥零賣公營作種種協商、又各市縣經理官亦出席同會議磋商關係事務云、

冀東消息專欄

貧民嗷嗷待哺 當局決予救濟 演唱義務戲實行募捐

【山海關】本埠自入多地冷、無衣無食之貧民、啼飢號寒、嗷嗷待哺、客歲冀東政府曾撥欵頒發各縣局施粥、以資救濟、今年尙未奉到明令、而貧民之待救頗殷不容或緩、山海關特種警務局有鑑於此、特主催表演義務戲、將所得之額、以作施粥之用、於是聯合各慈善團體、暨各機關協助辦理、於二十二日下午二時在該局客廳召開會議、計到三好顧問傅秘書、第一科蔡科長、第二科鄒科長、一分局計局長二分局安局長、縣政府財務科萬科長、圖書館田館長、敎育館郎館長、卍字會梁會長、警鋼長傅迺吾馮調生、馬耀宗等三十餘人、由傅秘書主席、首先向大家報告開會意義後、旋即開始討論、當經決定、演戲日期定二十四五六三日、戲票共三千張分別擔任、對一切討論辦法詳盡、至四時餘始行散會云

各縣地方公欵 均交冀東銀行

【山海關】冀東防共自治政府財政廳、以冀東銀行、準備金充足、穩固可靠、最近散在各縣成立支行、金融流通極爲敏捷、各縣地方公欵、應一律就近交存該行、以期穩便該廳業已通令各縣政府、各稅務局、遵照辦理等因、本縣縣政府奉令後、刻正遵照施行云、

商民收音解禁

【山海關】自華北事變後、黨府假播謠言詞、淆惑聽聞、當局爲免除商民受有蠱惑誤入歧途計、曾經公佈禁止商民收聽、以安人心、玆華北大局業經安定、中日滿提携明朗邁進、冀東政府爲發揚文化、傳達政令起見、特將電台移設唐山、每日放送正確消息、商民收音機一律解禁准許收聽、警務局奉令後、已於日前佈告週知云、

教育廳派員 來檢視察

【山海關】冀東政府教育廳、以本年度即將終了、爲明瞭各縣敎育工作設施情況、以資考成計特派專員分赴各縣視察督學馮廼昌氏、已於前日來關、當日視察縣政府學務科薛科長領導、視察簡易師範及民衆敎育館、二十日、由縣立女小及東西高小、於二十二日上午九時搭車赴秦皇島、視察縣立私立各中小學校、竣事後、即下午搭車赴昌黎視察云、

重要特產物檢查地等 業經當局確定(下)

△牡丹江省 馬蓮河、東京城、石頭、蘭崗、寧安、溫春、海浪 牡丹江市、樺林、柴河、青林、仙洞、七星、寶林 奎山廠、山、滴道、雞西 平陽、東海、莫和山 黑臺、密山、陽崗、寶東、安樂鎮水克、虎林、横道河子、海林、愛河磨刀石 穆稜、伊林、下城子、馬橋河小綏芬、綏芬河、

△三江省 楚山、龍爪、林口、古城鎮、亞河、青山、虎山、勃利、杏樹、倭肯、閣家 千振、彌榮、長發屯、佳木斯市、三姓、樺川、富錦、

△濱江省 双城堡、 五家、蘭稜、哈爾濱市、山河 王崗、五常、安家屯、杜家、牛家、周背蔭河、拉林、廟臺子家、平房、孫家、安達、對青子滿溝、宋、喇嘛甸子、阿城、玉泉、平山、帽兒山、蜜蜂、小九、烏吉密、珠河葦沙河 青雲、亞布洛尺亮子嶺、一面坡、冷山、徐家、呼蘭、沈家、康金井、石人城、楊家、李家、通化、白家、北安 三龍山、訥謨爾、龍鎮、龍門、辰淸 淸溪、白奎堡、興隆鎮、張維屯、克音河、海倫、趙家、綏化、秦家 四方臺、海北、

△龍江省 泉、舍力、小蒿子、昂宋家、孫吳、大賚、龍昂溪、富拉爾基、土爾池哈、碾子山、齊齊哈爾、寧年、泰山、富海、古城 克山、克東、拉哈、訥河 老萊、伊拉哈、鶴山、墨爾根、邊昭、開通、鴻興 洮南、白城子、鎮東、東屏、街基、泰來、五廟子 江橋、索格營子、

△黑河省 額爾、璦琿、黑河、

△錦州省 繞陽河、勵家 窩舖、高山子、青堆子、溝幫子 羊圈子、石山站、大凌河 錦州市、陳家屯、高橋、連山、興城、白廟子、沙後所、綏中縣、前衛、黑山縣、八道壕、芳山鎮、新立屯、泡子、郭家店、彰武縣、上齊臺、七里河子、泥河子、義縣、金嶺寺、能家、朝陽、太平房 海州、渏河門、北票、壺盧島、

△熱河省 公營子、葉柏壽、淩源、三十家子、平泉、天義、

△興安南省 阿爾鄉、甘旗卡、木里圖 通遼、錢家店、大林、大罕、門達、

△興安東省、 成吉思汗、札蘭屯、王爺廟、葛根廟、

△間島省(種目僅爲間島大豆) 明月村、石門村、裕庶村 錫麟村、朝陽村、延吉、葦蘭村、圖們、龍井街、平安村、春華、春明村、光開村、開化村 德新村 春和村、琿春、興仁村、純義村、敬信村、月晴村 三合村、德化村、春芳村

博濟慈善會派員 再度蒞興工作 與協會合作澈底救濟貧民

【興京】興京近二年來、鄉民慘遭匪害、生活不安、官署鑒於農村不景氣、一再破格賑救、部落建築之完成、治安已告確保頹象農村一躍而躋樂土、縣政突飛猛進、村制竟收預想以上之良果、否泰一語洵如斯也、本邑今秋寒度早降、協和會縣本部長、縣長敎公宮澤、沼口二參事官、金山經理官、工藤事務長、關於露宿災童、貧困孤老施以胞與志念、策劃施以相當救濟成立庇寒所收容災黎、旋有新京博濟慈善會奉民生部社會司之使命、會派理事崔振東、書記金明哲二氏蒞興、收容災童、無如庇寒所早經協會設立、因玆崔理事本慈善之原旨、當與災童製做禦寒棉褲襖及鞋襪等、施畢已返京覆命、日昨該博濟慈善會、再派會員金明哲渡興、當下本縣慈善會、案關救濟、記者當訪金君、詢以此次之工作 當由金會員答稱、今二次到興、緣爲衛總會之慈旨、派敝人再來貴縣、與協和會雙方辦理收容所、救濟興京城廂、枵腹失依凍餒之孤老、澈底拯救俾脫寒威、共邁溫鄉得被王道之實惠、予與協會就商端倪、意見一致共濟災困、談至此記者興辭而歸云

張德身捨棉衣 救濟一般貧民

【金州】每屆隆冬之際、一般無依靠之平民、苦狀難堪、如此等寒苦之貧民若不設法救濟 生命難保、故本邑富紳、張德身氏特發慈悲之心、自行捐購棉衣四十餘套、送往志善堂公所、以便施放、故一般無衣之貧民聽聞之下、前來領穿莫不感激云、

全省商聯秋季例會 鐵市派員出席

【鐵嶺】因治外法權撤廢市制正式實施、附屬地日本側商工會議所、滿方市縣商會、自應亦隨之合併 奉天全省商會聯合會甚於此種關係並依勅令公佈之新商工公會法決定於本月二十四日及二十五兩日間、在奉天城內市商會講堂、召開本年度全省商聯秋季例會、討論各市縣商會合併事、同時並有所協商關於商工公會之組織等各重要問題、業於昨二十一日由奉天全省商會聯合會、函知本埠滿方縣商會知照、屆時出席與會、討論上項各要案而奉天 省省署亦通 知縣商會及日側商工會議所、亦於本月二十三日到省署、聽候召集開會、指示各地日滿商會合併事、組織商工會之辦法等、對於以上兩機關招集之兩大會議、本市日側商工會議所紀藤會頭等、滿方縣商會嚴佐臣會長等、均於二十三日乘車赴奉出席云

警廳鞏固冬防

【三江】警務廳司法科、鑒於年終在即、難免一般宵小暗中活躍、該科爲預防竊盜及維持市內治安起見、玆昨組織特別搜查班計分三班第一班長爲小林警尉、第二班長警佐藤航宏第三班長警佐張巷愚、一次率警數名夜間輪流市內搜查以期年末治安鞏固、若此嚴屬檢擧、本市之竊盜行爲自必消滅矣、

設日鮮學校組合

【三江】省公署當治外法權撤廢之同時、復奉中央政府之規定、各省縣立有日本朝鮮學校者、並設學校組合以便統制之、其本國學校設置教育組合省內合之學校組合業經成立就緒組長由省署松田次長擔任之近來更通令依蘭勃利樺河撫遠四縣、各設學校組合、以資統制日鮮民族之學校、以上各情形除通令外並張貼布告俾資明瞭眞義云、

妓女跳車傷及頭部 醫療期中逃之夭夭

【洮南】梁雪英(原名梁雪艷)是個現年二十歲的妓女、原籍鳳凰城人、因爲環境的關係失足落瀾、操那神女生涯、張艷幟於安東省之桂寶班、在上月裏被本市中央市場桂仙班接安 由其執事人孫乙山帶洮之北河畔地方、不知因何故不意該妓於火車行抵三江口意跳車、致將頭部摔傷、當經送往就近滿路病院診治、上月十六日出院到洮、由該執事人繼續送往本市慈惠醫院醫治、豈意正在醫治期間該妓又復於本月六日晚七時許乘隙逃之夭夭、及至該院發覺通告桂仙班尋找時、已杳如黃鶴矣、刻下該執事人孫乙山與慈惠醫院双方在警署正行交涉、有謂醫院之失役知其綫索者、有謂雪英之夫本夫沿途由安東尾跟而來者

各方聯合呈請設登記事務所

【龍井】龍井街一般市民以治外法權全面撤廢、總領事館內裁判所、隨之廢止、及其後登記所亦告無形、至感不便、以故不平之聲日高、對此現狀龍井街公署、商工會、商會重視市民之輿論切望登記事務所之設置、近日已作成連署陳情書、經由延吉地方法院提出司法部大臣、以求當局之處決云、

盧民政廳長來拜視察

【拜泉】省民政廳長盧元善氏、於月之二十日乘自動車來縣視察、屆時各商戶門前滿日國旗交叉機關法團均由首席官吏蒞場表示熱烈歡迎、盧氏當下偈縣公署視察一切行政事項、並由各關係職員報告、聞此次視察經過、成績頗稱良好盧氏於滿意愉快視察完了中由各界歡送離縣云、

蕩子行兇砍傷淫女 肇禍後赴警署自首

【雙陽】縣所屬三區土坎子鄉署、管界車鹿溝、有住民名秀者、年廿四歲務農、與同村李姓女有染、陳倉暗渡、熱度頗高事被該女家屬偵知、恐有他變即與女提婚速嫁、姦夫聞知、即向女人索欵要人等情目的未達、竟致動斧、砍傷女之頭部面部流血不止、姦夫駱事後遂自首赴警署送縣警局、聽候法辦云、

瀛島股長蒞縣視察

【雙陽】吉林省公署、瀛島地方股長、於月之廿日自省到縣 鄭縣長同各科局股長等、均往縣署門外歡迎、到時休息後、即視察各處云

鄭署長抵 視事

【通江口】月之二十一日、新任警察署長鄭守信君來通接事、

崔縣長來賚履新

【大賚】本縣前縣長郭文田、榮陞興安北省、海拉爾市政管理處處長之職、已誌前報、遺缺由擾軍縣、縣長崔培基接充、彼時未即到任、各事均由山口清勝參事官代理、於日前十九日、午十二時半、乘白京南行列車、來縣接任、屆時縣參事官、親率所屬各科局長、全體職員、各機關首領、紳商各界、男女學生、敎職員等、齊集西車站歡迎全邑商民住戶、門前懸掛國旗、縣長降車後、各皆引見即前往乘馬車返縣 頗及一時之盛云、

尹市長李廳長 張新任披露宴

【營口】新任營口市長尹永禎、營口警察廳廳長李鳳翥兩氏連名、擬於月之二十六日午後四時、假座新市街公會堂召開酬答日滿各機關首腦、及公職者及關係方面百八十餘名之新任招待披露宴、想屆時刀光劍影、冠蓋往來燈紅酒綠談笑風生、定有一番空前盛況云、

岩佐部隊長 巡視通化

【通化】駐山城鎭岩佐部隊長、爲巡視管內、於月之十九日午後四時蒞通、本垣日滿要人軍政各機關法團學校一般市民均在東門外震陽街熱烈歡迎、於二十四日離通云、

市立各校 規定放假期間

【哈爾濱】市立所屬之各學校、因於其他縣旗各學校之不同、以致放假之期間、因有特殊情形、寒假改由一月四日起至月末日止、計二十八日間、來年中暑假 七月一日起至八月一日止、敎育科已令行各校、遵照辦理云、

福祿壽

鐘表眼鏡銀器禮品行

自製喜壽紀念禮品

爲銀盾盃鼎花瓶銀聯中堂花色繁多

贈送親友永作紀念

出品迅速刻工精細裝璜美麗價廉公道誠可謂禮品中最上之禮品也

新京大馬路三馬路口 電話(二)一二七二

外埠函購郵寄特別優待三毛錢印紙一律通用

遷移廣告 運到大宗各種絨線毛線物美色全價格特別低廉

毛線

丸岡絲店 新京吉野町二丁目街口 電(3)二四九二番

外科、花柳科 內科、婦人科

上山醫院

院長 醫學士 上山源六 電話三—五七九五番

場所 朝日通二十一番地 日本橋通朝日通向第五門

日滿支古美術書畫展覽會

日時 本月自二十五日起至二十八日止 四日間 自午前九時起至午後九時止

會場 日本橋通 於金泰百貨店樓上

品目 書畫、古美術一千餘點

主催 青井表具店美術部

新京大馬路四馬路口 電話(二)一四二八

亨達利鐘表眼鏡行

10型新式7石皮帶白鋼手表

每個八元五角

9型變形10石双卡字白鋼最新顯手表

每個十二元五角

5型15石長方双卡字女用手表

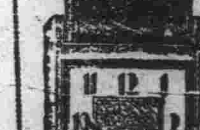

每個十五元五角

4型長方最流行白鋼女用手表

每個十五元五角

10型最新式双卡字白鋼手表

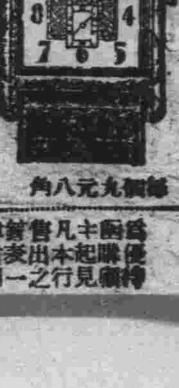

每個九元八角

16型卡字洋邊明表 亮白鋼亮黑二種

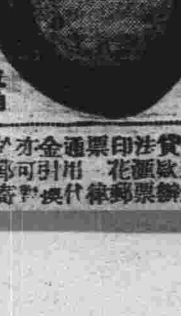

每只六元五角

9型堅流線形白鋼手表 双卡字

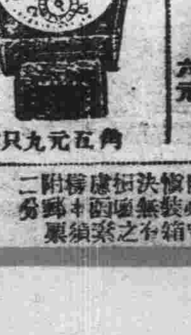

每只九元五角

[illegible]

老篤眼藥

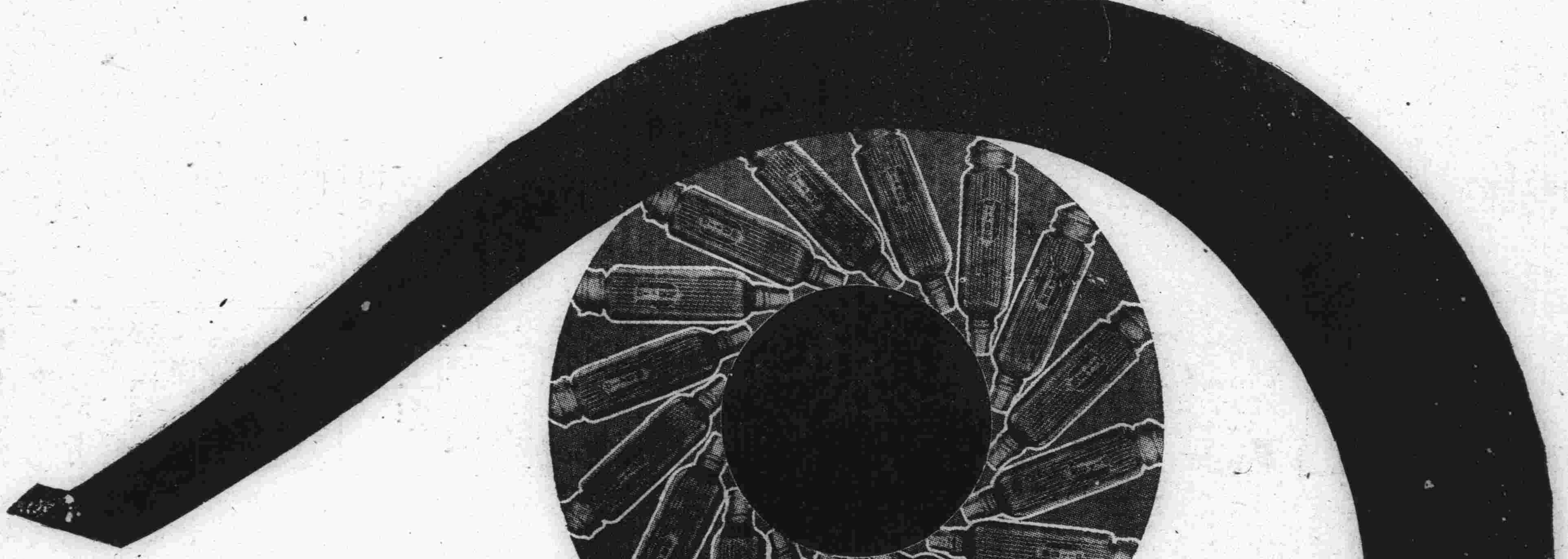

結膜炎

疫眼、眵睛、兩瞼粘睛、紅腫眼等都是因結膜炎而起、所以醫學界叫做結膜炎。本病乃眼病最多見的一種、患病之初、結膜走血、兩瞼起腫、眵多而有不眯感、病情稍有進步則膿眵源々分泌、眼力益衰以至朦朧的境地。對於本病的調治法極爲簡單、於每早洗臉時先須用清水洗去眼脂然後點用老篤眼藥、每日如此反復二三回便可。

老篤眼藥、因其……

1.殺菌作用而殺病原菌

2.消炎作用而去炎症…

3.鎮痛作用而止痛疼…

4.收斂作用而斂收傷面及潰瘍而以抑制分泌等等各盡各的性能綜合而奏美滿的効果。

角膜炎

俗稱星翳、剌撞眼、昏花眼、爛眼等都是因黑眼發炎而起的眼病、醫學叫作角膜炎。本病的症狀、黑眼溷濁或起白星、而眼花多淚、甚至眼部糜爛。至於療法、大率和結膜炎同。老篤眼藥所具消炎作用對於角膜的炎症、尤有卓効。

沙眼

學名爲顆粒性結膜炎、於其傳染初期、結膜走血或起泡但不伴痛疼而往々受人輕視。可是如放任之、則顆粒逐漸增多刺戟眼珠、使覺眯感、甚至黑眼蔽雲、瞼毛倒備、而既阻害視覺又傷美觀。所以本病及早調理爲要。又治療途上萬不可中斷、因爲是病最易復發。至於療法、於每晨洗臉後以及每日數回把老篤眼藥不斷的點用就是。因爲老篤眼藥優秀作用能發十分的抑壓病勢、結果早時可見於痊癒的。

爲孩子們

小兒夜間出眵頗多、及晨兩瞼粘合難開、或白眼都忽見充血而呈淡紅、凡有這種症狀、大都是屬急性結膜炎、請速點用「小兒用老篤眼藥」是當小兒專用、特別調製、故點而不刺不痛、具奏卓効。

慰問袋裡就是眼藥！

因爲將士護眼的妙品

說是戰場的將士們、日夜奮鬬全沒有休息的工夫、所以他們的眼睛多患血膜炎而呈紅、又因煙塵或不潔的洗臉水、患角膜炎或沙眼的也不少。眼病雖不至於損命、然不免有碍作戰、結果易招失敗。因此奉勸諸君、調製慰問袋的時候、務須裝個老篤眼藥、就是對勇士們最好的餽贈品。

●老篤式自働點眼容器

第一 携帶便利

第二 用法簡易、因有瓶嘴、最合衛生

第三 因係新案特許的自動式、故雖一滴亦不浪費

●適應症

結膜炎 角膜炎 沙眼 疲勞眼 學校眼炎 眼瞼緣炎 角膜翳 結膜充血 麥粒腫等

藥價

小瓶二角 大瓶三角 實谷瓶五角 小兒用二角

▼各埠藥房均有出售

本舖 山田安

種子與苗圃 (二)

(四)種子之貯藏

採集之種子雖優、然貯藏不得其法、亦足損害其發芽力、溫度、空氣三者、同爲保存種子發芽力之必要條件、蓋種子爲植物蟄伏之時代、並非全無生機、而呼吸蒸發二作用、尚能運行於種子體中也、故貯藏種子、必具此三要素、且勿促其發芽、茲列舉貯藏種子之應行注意如次、

一、貯藏之種子、當使適度乾燥、然又不可過乾燥、以遲其發芽期或損其發芽力、濕氣尤當求其適中、濕氣過重必引起先期發芽及種子腐爛之弊、

二、種子貯藏之處、春不可過暖、冬不可使受凍害、

三、種子貯藏期間、如遇氣候不時之變、尤當注意、

四、貯藏種子、當用適當之器皿、以免虫、菌、鼠類之侵蝕

五、大粒種子之如櫟、栗胡桃等、非於貯藏前、可用攝氏九十度之熱水沖洗之、如此久藏可免菌害、且無損於種子之發芽力、

(乙)苗圃

(一)苗圃之種類

造林之始、必先設置苗圃、以養成多量之苗木、故苗圃實爲造林所不可缺者也、苗圃就作業之種類言、分播種苗圃與移植苗圃前者專供播種之用、後者專供移植小苗俟出山之用、就作業之久暫言、分固定苗圃與移動苗圃二者前者乃永久設置之苗圃、後者乃僅就造林需要之處、於造林需要之時、養成苗木以應一時之需、故爲臨時設置之苗圃也、

至於苗圃面積之大小、須視造林地之大小而定、普通苗圃面積與造林面積、恆成下列之比例、

行移植之苗圃面積爲造林地面積的百分之四至百分之五、

不行移植之苗圃面積、爲造林地面積的百分之二至百分之三、

(二)苗圃地之選定

苗圃之位置、宜近林地、以期運送監督之便利、其於氣候、地形傾斜、方位等、尤應選擇適當、土地、過于傾斜及陽光直射之處、均非所宜、欲以山之南面作苗圃時、則選喜生於乾燥較暖之樹種、欲以山之北東兩面作苗圃時、則撫育喜生於稍寒及空氣濕潤之樹種、且西北兩方有森林或提防之圍護、灌漑便利者爲良、

苗圃地之土地、須備中庸之性質、其過於疏鬆及堅硬者均非所宜、土壤過瘠、則生長之苗木柔弱而乏抵抗力、故苗圃地之選定、多以砂質壤土爲尚、以其易于透達水分、而無龜裂停滯之虞也、若夫就造林地之附近而關苗圃、是爲林業家之最可取法者也 (未完)

酒精之製造 (三)

D合成法之製造

現在歐美最發達之酒精合成法、爲下列二種、

(一)乙炔→乙炔→乙醇(酒精)

(二)乙炔→醛→乙醇

此二種中以第二種爲較發達、法取硫酸百分、濃硫酸二十五分、氧化汞百分等混合之、通乙炔於其中、熱至80°C至85°C所生之醛、後使此醛氣、在水中收集之、用水吸收、和過量之純氫混合、通過一內盛鎳粉觸媒之圓柱、在140°C溫度下、使起還原作用、即得酒精、

三、發酵菌之培養與訓練

醱酵菌種類很多、應用亦異、對於酒精製造、特關重要者則爲酵母酵母在植物學上爲屬於子囊菌族之單細胞菌、由芽生而增殖者、因生理之關係、大別可爲有孢子無孢子及分裂三種酵母、每類復有若干種、而服孢子之酵母、對於酒精製造之應用尤關重要、現在各酒精工廠竭力研究與培養者、皆屬於此類之酵母、

1酵母之培養與貯藏 培養酵母的養料甚多、最常用者、爲麥芽汁、法將壓碎生麥一分加入五或六分水、熱至五五—五八度使共糖化、經二小時後、過濾、取此濾液、每公升入一個鷄蛋白、十分攪拌後煮沸過濾、即得清澄之麥芽汁、濃度以12—20 BRIX爲宜、後取純粹分離之酵母、移於此等少量之養料內、移植於巴斯德瓶、更移植於卡爾斯白爾希罐、次第擴大培養以資應用、

此外如欲貯藏多種酵母、以資醱酵力、比較試驗、可將酵母培養於百分之十的甘蔗糖液內、可以維持酵母活力十年至二十年之久、

2酵母之訓練與變性 如欲酵母有抵抗毒物之能力、以免醱酵時、殺菌作用、而影響其醱酵工作、則須事先培養於含有微量之毒物(如酒精氟化氫乳酸)中、然後漸增其濃度、則酵母因長時間與毒物作用、漸成慣性、以利於實際操作、

酵母如培養於同一的養料內、經長時間、則能呈暫時變性、

如以醋酸與壓榨酵母相處理、可得永久酵母、或稱醋酸酵母、爲白色粉末、不能發育、但其醱酵力、能保持數年之久、

世界最大之龜

加朱波哥斯群島、產龜甚多其中有一種、重達五百五十多磅、爲世界最大之龜、但現在已然少見了

(寫眞)大龜與小孩比較

人耳好似電話機

人的耳可以說是一只電話機、外耳和耳管 好比電話的送話口、耳鼓膜好比膜片、耳鼓膜後的三小骨槌骨砧骨鐙骨、和鐙骨後的膜、以及蝸牛殼內的液體、一共好比電話機的炭粒、通到腦神經、好比通到電話總局或收話機的電綫、

茲再把聲對於耳和電話機的作用情形、對照如下

物體震動則成聲、聲在空中所起波浪作用、叫做聲浪聲浪由外耳和耳管傳於鼓膜鼓膜又把震動傳於一串三小骨 三小骨中 鐙骨、又把震動傳於牠後面的膜 而後再由這膜轉傳於蝸牛殼內的液體 使液體震動而繼續刺激聽神經、於是腦中管聽的總樞機得到消息、而辨別各種聲音、從此可以聽得我們平常所說耳聽的實在是腦聽

聲對於電話機、和聲對於耳一樣、聲浪由送話口傳於膜片、膜片震動、則膜片和炭粒之間以及炭粒本身之間炭的接觸、就跟着或鬆或緊而通過電話機的電流 也因此强度或大或小、這樣震動的電流、隨即由電線傳於對方的收話機、最後收話機、把電震動轉變爲聲浪、傳於聽者的耳中、

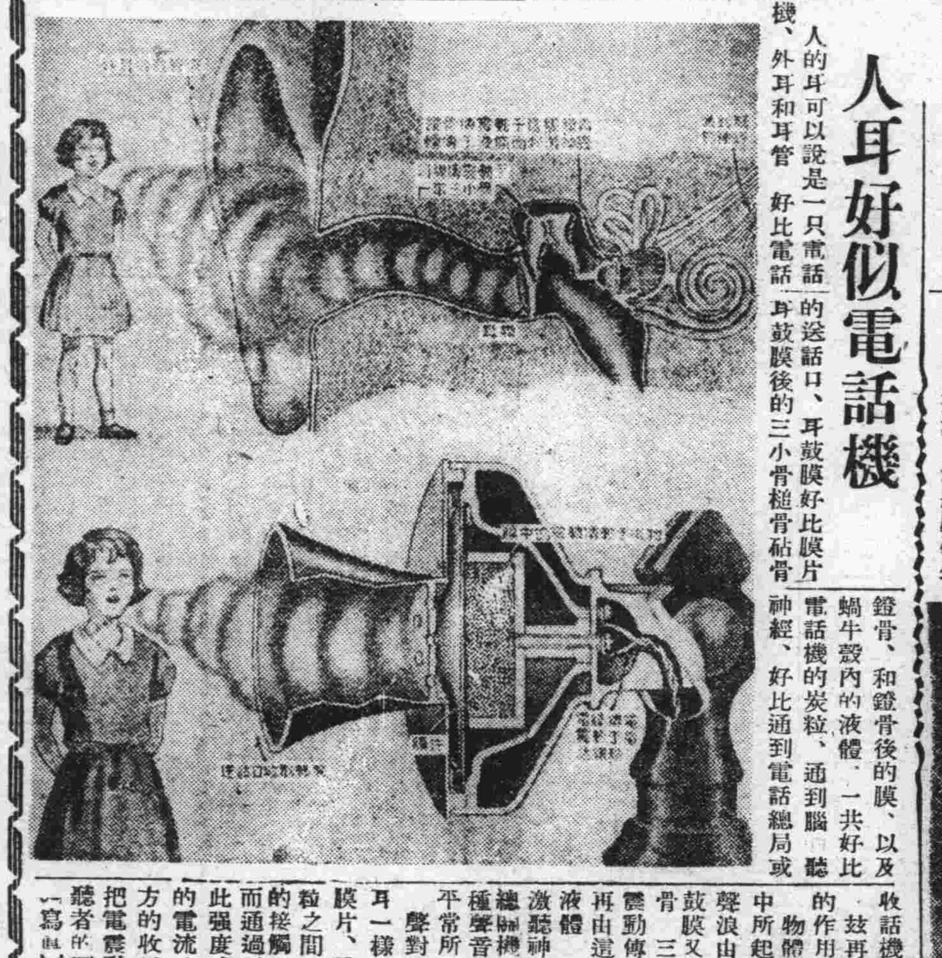

(寫眞)人耳與電話機比較

狗爲什麼喘息

狗在夏天極熱的時候、常要倒臥地上、張口喘息、我們在熱天大多不喘息、它爲什麼要喘息呢?理由是這樣的、要保持身體的健全、體溫需時常合乎一定的標準、不使的高也不使過低、我們在熱過氣候中靠發汗來減低體溫使合於正常溫度、因爲發汗時、水分從我們全身體的分泌腺中排出、當汗水受蒸發時我們皮膚上的熱、即爲它吸收而使體溫降低、但是一隻狗、只有在肉趾的皮膚上有汗的分泌腺所以它不能靠發汗減低體溫、只有張着嘴喘息或急促呼吸、使溫氣從它的肺部盡量排洩、用這樣方法來降低體溫、和我們發汗的功用一樣、泌的分泌腺在我們的手掌中、肉趾上、額上和鼻側最多、所以我們感熱時、手足易發汗、額上和鼻上汗珠尤多、

鐳的發明經過和放射的神奇 (二)

後來證明所謂A射綫者—共實是荷陽電的質點—、就是原子的質類或核牠的運行的速度極大、有時每秒鐘可達一萬英里以上、牠既有這樣大的速度、故其透徹力的强大、可以想見了、

△驚人的速度

據研究所得、B質點是荷陰電的原子之電子、牠的速度比A質點要來得大、差不多和光速度匹敵、通常每秒約行十八萬六千英里、因此牠的透徹力、當然比A質點大得多了、

Y射綫產生的情形是這樣的、當質點或質點從一個正在分裂的原子放出、而打擊着另一個原子核的時候、這個原子的核—就作劇烈的震動同時放出一種透徹力很大的輻射綫 好像A射綫、這就是Y射綫、

我們曉得光可分析作紫、藍、青、綠、黃、橙、紅七種顏色這些顏色的射綫、各有一定的波長、但是此外尚有波長來得極短的射綫、爲人眼所不能看到的、例如有一種射綫、牠的波長只有可見光的波長的百分之一到千分之一、這種射綫、就是通常我們用來檢閱骨頭的射綫、

再如有一種射綫、牠的波長、只有見光的波長的十萬分之一、或一英寸的一百億分之一、這就是射綫、

△以槍爲比喻

琦恩斯氏把放射性原子的分裂比着放槍、他說質點、就是放出的槍彈、(2)B質點、就是烟、(3)Y射綫、就是光、(4)最後所剩的鉛原子、就是空槍、(5)原來的放射性原子、如鈾原子或其他、就是實槍、

幾年前、羅撒福開始設計用、質點撞擊某幾種元素、來分裂牠們的原子、後來他居然能從十幾種元素中、擊出質子或氫原子核、於是證明了氫是一切元素的基質

但是新近另一個劍橋科學家德威克博士、他繼續做撞擊原子的試驗、不但能從元素中擊出這種質子來 還能擊出另一種全新的質點、取名叫做中子、此種中子、和他種已知的質點、頗難區別、但我們相信牠一定是由一個質子和一個電子所組成的、因爲中子是完全不荷電的、且兩者的陰陽電是恰相中和的這就是『中子』名字的來源

關于物質眞相的最新學說、大家所曉得的、叫做波動說、質子、電子、中子、原子、學凡一切物質、都假設由波浪束、有的大、有的小、例如電子波比質子波就大得多哥本哈根大學教授波爾是專門研究這個學說的人、他說兩個電子的碰撞、就是兩個大小相等的小波浪束的碰撞、因爲大小既然相等、所以必向反對方向彈回可是如果一個中子和一個電子相碰撞的話結果就完全兩樣了電子波比中子波大得多電子比中子來得極輕 又小到一千倍、中子波浪束的行動像一個質點、但電子波浪束子行動、却像波浪、所以中的就直穿電子了

△驚人的發明

關于物質眞相的種種新發明、都是很玄妙的、不過我們在現代的世界上、必須要曉得一點大意

現在我們重談到鐳 鐳具有極大的能、福斯特教授說一克鐳每秒鐘可放出一百四十五兆(145×個10鐳)個質子、速度每秒有時可達一萬或一萬二千英里、

一克法每小時可放出約一百廿卡路里(CALORIE)的熱量、而每克鐳的有效的總熱量、在二十億(2×109)卡路里以上、這樣大的熱量、是怎樣的驚人、只須用一克炭來比較一下、就可以想見一克炭完全燒燼、產生二氧化炭所放出的熱量、只有八千卡路里在這裏我把卡路里的定義來補敍一下、一卡路里就是把一克蒸餾水的溫度增高或降低攝氏一度所需的熱量、

△驚人的鐳能

蘭姆賽氏告訴我們、如果一噸的鐳、能夠均匀地放出牠的『能』三十年、牠足以在三十年中不停地推進一隻排水量有一萬五千噸、用一萬五千馬力、每小時可行十五海里的大船但是燒一噸煤來產生水蒸汽、並不能把這隻船推進到很遠、

鐳的最奇怪的現象、就是當牠在盡量放能時、牠的質量幾不減少、每年只減少二千二百八十分之一、

鐳在醫藥上的用途很大、可以治理細胞組織、對于抵抗細胞組織、健全的用的能力、比不健全的大四倍到七倍、這樣不健全的細胞組織、在鐳的作用之下、就被毀滅了、

纖的植物、若受到 的輻射、或產物之一也、會長得快些茂盛些、但使用時有于死就是人們受鐳的作用時長久時皮膚也會受傷和灼傷一般人們從事于像鐳一類的新物理學試驗將來的結果怎樣是沒有人知道的一個人往往做了多年的試驗 而危無篤在的結果科學家的 這種冒險的精神和犧牲的毅力、是值得人類的崇拜的 (完)

房價低廉 包月單間 拾圓起碼 客室改修 裝設完善 招待周到 經理程肇修

吉林旅館 文亞 和東

吉林市河南街中間路北 電話二六五四番

吉林市糧米行街 電話二〇二五番

送代 瘋狗咬藥方

敝局報差月前被瘋犬咬傷甚重幸經故都某宅贈一奇方痊愈現爲普遍代送該方函索即寄北京東城大方家胡同火神廟十一號大同報北京支局啓

大同報社廣告部 電話二一〇九六

備便了嗎!

令人苦楚之頭痛耳痛牙痛腦痛瘋痛月經痛或使人不適之發冷發熱君或君之人家往往不少經意而隨時均有被其侵襲之可能對於此種意外疾患君有所備乎若猶未也應有紐祿豐以應不時之需紐祿豐是現代醫藥科學之奇效止痛藥功能迅速緩和各種神經肌肉疼痛於數分鐘之內并善退熱散寒治流行性感冒

府上宜常備紐祿豐俾於無論何時君或君之家人一有疼痛即可服用以收速瘥之效并可預防以免無謂之痛苦與不適

各藥房皆有出售每瓶法幣二角或向上海江西路四五一號韋廉士醫生藥局

代理處 奉天和記洋行

NEI-RAPHEN 紐祿豐

超等禮品

兩種新年特裝

包裝百枝 (十枝裝十包)

盒裝四听 (每听五十枝)

裝璜富麗 新穎可愛

美化禮盒 不另取費

大炮台香烟

馳名全球六十餘年

金鋼鑽

一般的身體

取捨在君

近世文化演進日新月異人類競存至此其極然天賦之氣魄有限而强列之消耗無窮故神經衰弱肺癆腦虛腎虧等病不一而足均足致人於死地蓋亦人類之大敵甚於刀兵水火者也『保衛爾』乃英國補品之無上權威者各大醫博士及衛生局推奬證實予社會以莫大之信仰專能改造體質氣質增加健康元素促進新陳代謝予以極大敵抗力却病延年美顏壯神嚴冬不寒酷暑不熱作事不倦頭腦淸明當機立斷誠謂補品大王無出其右能與君一金剛鑽一般的身體也

(大滿洲帝國各大商埠藥房商店均有出售)

奉天大西邊門外一九五號

總經理 英商 和記洋行

長電話(二)三一八四番

現代戰與飛行機
—日本國產機精良凌駕世界—

請閱廣播與新聞紙而採取戰局消息時則無一日不聞有飛行機之活躍。

自中國飛行機第一次於上海炸斃許多非戰鬥員，與日本海軍飛行機之勇猛果敢戰鬥始，今將及四月，此間如制空權確保之文字，或對飛行機之消息，已時見不鮮，因此我等對飛行機，不能不較前關心。

飛行機之價值與其重要性，因此次事變，愈被衆所公認，故我等對飛行機之知識，不能不因之而感覺不足，玆質諸專門家，於許可範圍內，公諸世人、諒爲衆所樂聞也。

△驚異活躍之軍用機

大別飛行機之任務時，可分爲軍用機與非軍用機，玆先就軍用機而論，美國人頼特兄弟於一九〇三年（明治三十六年）最初發明飛行機一事，乃人所共知，至於日本最初以軍用而設備飛行機者，爲經過十年後之明治四十五年首由美國與法國，各訂購兩架，而開始實習調查，爾後未經半年，至大正二年已有名以『若宮』之日本國產機產生，大正三年八月，共有飛行機十二架之日本海軍，會總動員參加青島戰，聞該時之飛行機將校僅不過十五名，爾後於大正年間，屢採海外知識，以資研究，迨至昭和二、三年，已能製造完全之國產機，最近之發達，徵諸今回實績，毫不遜於外國之新銳機，

自發明後業經三十餘年之今日，飛行機之發達，誠有堪驚人者，然遲十年始購置之日本，其發達更値驚嘆，

軍用機中，亦有種類，如載至五百基羅至一千基羅炸彈轟炸敵陣之攻擊機，有完全通信設備與航續力之偵察機，防禦自方上空以備敵機來襲之戰鬥機，上述乃其主要種類，

爆擊機—以載炸彈轟炸遠方敵人主要物爲目的此點雖與輸送機相似，然裝設兩台發動機，乃其特色，倘一臺發生故障，仍可以一台繼續飛行，若能載一噸以至二噸炸彈，有時速四百基羅左右之性能，則爲優秀者，

偵察機—此機有視察遠距離而速傳報之作用，速度雖較他機微遲，但無線電及其他通信機關，均極完備，且可載二、三人，有機關槍等之防戰準備，最富航續距離者，亦爲此機，

當上海第一戰，開射落中國爆擊機者乃屬偵察機，總之除各自應負任務外，必更有臨機應變之作用，

戰鬥機—此機爲於發見敵機時而迎擊者，速昇至上空，追擊敵機，交戰中時作急下降，翻觔斗，橫轉，逆轉而瞄射敵機，故此機之速力與上昇力以及運動力，乃絕對不可缺者，至於航續距離與積載量，則遠不勝他機，搶一乘員一名，即乍見之，亦可知爲精悍之小型機至最近雖以複葉爲多，但此一二年來，又出現單葉之優秀者，再此機，均有時速四百基羅以上，與於四分內外可上昇三千米之運動力，

吾等常目擊之編隊飛行，爲攻擊機出動攻擊時備敵戰鬥機等瞄射弱點之舉，夫飛行機，各有弱點，爲自己翅翼，不能傾後射擊，故其弱點之方向，必有自方飛行機衞護，以備敵戰鬥機等瞄射，恰如雁陣之美麗編隊，即爲數機協力，而作完全防備之姿勢，

再平時所見之翻觔斗，橫轉，退轉等乃空中戰必有之技術，戰鬥機乘員只一名等情，已如上述，故一人須擔當駕駛與射擊兩事，因此槍亦爲向前方由音羅貝拉回轉間隙而發射之固定槍，射擊方向即定，則必自機體突入敵機之死射界猛射後飛出敵前方之機體，再以翻觔斗技術，進逼敵機背後，亦有必須橫轉之時，此際敵機亦急下降，或翻觔斗而應戰，

空中戰，可謂盡駕駛者所獲得之高等駕駛術而作單人獨馬戰者，

中國側之飛行機，常名以諸斯羅浦、加齊斯赫克等，此均爲飛行機製造會社之名稱，其他如馬典，達哥拉斯，窩特克爾西亞等，全爲美國之軍用機製造會社名，美國無論何事，均最進化，歐洲諸國，亦有殆皆由美國輸入之狀態，輸出者，槪爲舊型或不合格美國陸海軍之審查者，美國時以此等飛行機、輸入中國，

日本之國產機，得凌駕世界第一流會社所製造之飛行機，誠屬可賀，

據二、三年前調查，中國有六百五十架軍用機，列國各有整備軍用機三千架之計畫，飛行機架數，即爲航空兵力，故實際之飛行機數，均嚴守秘密，如飛行機番號，亦有全然消去之形勢，

敗戰中國的將領

抗日中國的國都南京、到底陷落了、同時在北京、替代國民政府的中華民國臨時政府、已發表成立宣言了、這兩種歷史的大事實、都是中國國民之熱意當呼着歡迎對國民政府的沒落和新政府的樹立、乃是中國國民一齊翹望的事情、

而被國民黨、盜取政權、欺罔民衆、十有餘年、內則剝奪民生、虐政相繼、外則徒構事端、國土日削、不顧往日失敗、容納赤魔共黨、則國民政府的行動、全是倒行逆施、一無正道、唱邪說私國家、社稷將傾、仍直不顧、而執戈向日、倡道長期抗戰、不吝焦土、然以日本爲假想敵國、努力充實戰備已逾十年、自號無敵、煽動國民、過信自己實力、對日開始抗戰、但是百戰百敗、時僅半載、華軍已失半數百萬人、而中央軍受致命的打擊、已不能再起、連國都被攻陷了、

追想華軍、敗戰何如此之速呢、空託國防美名、消耗幾十億國帑、且其大部分、充其吞竊惡技、乃不可掩飾的事實、口雖倡導禮義廉恥而撲滅公論、破壞道德、顚倒是白等事實、誠難入耳、不堪忍視、反覆其暴戾情況國民政府則與南京陷落同時全失中央政府的權力、遁竄內地、自己亦無收拾時局能力、對其同胞生命、能保護至如何地步、視其無責任已極的態度、實在無可言喻的了、

萬惡的國民政府、只可承認已非、向民衆陳謝欺瞞之罪、乾脆的返還政權於人民的、以南京陷落爲大轉換期中國已非舊日的中國了、日本政府必發表否認國民政府的聲明、多年苦害中國的中國軍閥、今日也逐日凋落了抗日軍閥、不是失却勇氣、遭逢凄慘悲哀的命運麼、彼等正立在 破滅或降 服的岐途哪、

號召容共抗日政策的華軍將領、全是自己急握墓穴、以速自斃、彼等的長期抵抗這就是犬的遠吠、這種姿態有多麼難看呢、但因彼等國共再婚以來 以排日抗日政策、爲其統合民族的根本策策、已和攪亂東亞根源的國民政府、同時顚落了、

中央軍和地方雜牌軍、迷於抗日統一戰線的號召、以事變的當初、確是相當頑强抵抗了、特別像在華北華中化了數億國帑構築的陣地 强行抵抗、的確不是薄弱的尤其是在大場鎭與南京間、蔣介石已費五年歲月、耗費巨欵、急於構成的所謂最高顧問德人最克特國防線所在地、蔣介石自詡爲難攻不落的陣線、但是占領大場鎭以來、日本軍急進的攻擊、在世界戰史上是稀有的、致使華軍、連另整的機會都沒有被日軍壯絕無比的猛烈攻擊蹂躪了、在冠稱世界的日軍陣前、華軍無論如何頑强抵抗、不過徒受無益的犧牲罷了、

蔣介石氏以下各要人、虛張聲勢、說是要死守南京城但蔣氏所說最後關頭、結局遂與宋美齡同乘飛機、昌雲霞而逃脫了、這是多麼難看呢、蔣介石倒逃走了、所剩下的、不過被猛火包圍的南京城、和被禁閉在城內的六萬部下、蔣介石及重任的將領、搜盡金錢、全數逃去、只剩些無辜的兵隊、死守空巢、這有多麼無廉恥呢、

原來應結城下之盟的戰爭乃是一般的常識應如此的可是中國不出乎此、首都既已陷落、主權者相繼逃亡還不表明投降、彼等仍是唱着悲哀的調子說是長期抵抗大半南京也不是中國的首都了、蔣介石也不是中國的主權者了、從這看來、可證明中國不是以一個獨立國的資格、來和日本戰爭的、

他在背後應援者、繼續的期間中、是不能不作戰的、陷到這樣悲運的地步、國民政府依着第三國的援助、喊着長期抵抗、眞是可笑、大公報曾載過『日本的眞敵人是蘇聯、中國爲蘇聯而戰爭的、蘇聯能袖手旁觀的、不援助中國麽』、依着如斯的悲鳴 亦可知國民政府受蘇聯魔手的翻弄了、把蔣介石拉到共產黨裏去的、完全是親蘇抗日巨頭的馮玉祥與孫科及中國共產黨將領等辦的事情、蔣介石對他們、本來不想之伸手接交的、

馮玉祥與孫科、及共產黨領袖毛澤東、朱德 周恩來彭德懷等人物、是中國事變背後的責任者、這些人等於擾亂中國的黴菌一樣（未完）

華北的曙光
二

同時在華北民衆之間、也是表現所洋溢的熱望和決意、相信無疑的、拿着那些少年少女的眞誠實話、華北民衆到現在、像怎樣受國民政府的壓迫、就可當作證明的了

尤其是華北的新動向、所應注目的、就是以京津地方爲中心的靑年知識階級、所結成的新政權運動、華北靑年黨和一萬多員的河北防共委員會、亞洲文化促進會、黃社、新東北文化促進會、留日同學會等、有力的特色諸團體、與其他各種團體合派、對共樹立新政權運動、而其政策或政治理想、全是類同、採取同一步調、對在各地產生的新自治政府、由側面鼓勵協力幇忙、且彼等至純的靑年知識階級運動、乘此事變機會、不是想要盜取次期政權不像不純之徒的蠢動、在事變直前全都是由最不利的政治環境而結成的、藉此也可明瞭的了、所以新華北政權、想像一定能和這些團體的意思一致的、

冀察政務委員會、在過去的八月二十一日成立以來、迄今已留有一年零八個月的無能無爲的歷史、而行閉幕了、冀察政權的崩壞、全是因爲蹂躪華北民衆的意思、和人物的缺乏、以及同床異夢的分子、相聚一處的緣故勿庸贅述的了、形成宋哲元勢力的人的分野、乃是朋黨比奸、結局不得不遭崩壞的運命、然而强力政權必要的條件、就是構成分子、必須心心相印、道不同志不和的全不得參加在內的同志才行這種事情、無論誰都很明白的吧、

華北的新政權運動、目標是共通的、若把其共通目標出對內 和對外的兩 方面看來、華北民衆、無論爲誰、

北京・天津通信

重視敎化建築物　保護白雲觀古蹟

【北京】京市西便門外白雲觀、住持安世霖、近以該觀創於宋末、爲道家第一叢林又爲幽燕之勝跡、觀內所有歷朝建築古跡、以及經典等關於敎化甚大、惟恐有所侵會、藉詞愼及古蹟、爲此特於日前呈請市府、頒發佈告俾便張貼、而資保護、市長江朝宗氏、對於宗敎、素極尊重、當以事關保護、除准予布告外、並令知警察局、轉飭主管區署、注意保護云

蒙軍駐京辦事處長　改任敖景文氏

【北京】蒙古軍政府駐京辦事處長、道那蘇圖氏、現榮轉蒙古聯盟自治政府外交處處長、已赴綏履新至駐京辦事處長一席、已發表改任敖景文氏接充、敖氏字雲章、蒙古敖汗旗人、現年四十九歲屢任軍政兩界要職、爲人謙恭和靄對蒙人情旣極熟審、與京中各方人士、相處尤得、今任斯職、深慶得人云、

糧行牙稅稽征所　移址後恢復徵收

【天津】津市財政局所屬糧行牙稅稽征所、前以事變時生意蕭條、對徵收稅項幾至停頓、現因市面商業日見復原、且較事變以前、有過之無不及、而稅收亦日見發達、而原設河北頤壽里之舊址、不敷辦公、業已遷往城裏東門前鹽務署內辦公云、

統制全市醫藥業　特施醫藥業登記

【天津】津市衞生局、爲統制全市醫藥業計、特舉辦醫藥業免費登記、凡本市之醫師中醫、牙醫、鑲牙生、護士助產士、接生、針灸、藥商藥劑生、以及零售藥商等等會在前衞生局、社會局領有證書者、均限於本月十五日前、速將原有執照證書、及本人二寸相片、呈衞生局登記、如有因事遺失而能例舉證據者、亦可照舊補登、惟因登記時日、業已過期、自該局出此通知後、已呈局登記者雖大有人在、而未登記者亦屬不少、玆悉該局對此特將登記期限延長、以本月底爲止、在此期內仍可照常准予登記倘再逾期時、決照新頒註冊各項規則辦理之

地方輔治會　召開各區分會主任會議

【天津】地方輔治會、爲討論各項事宜、特召集各區分會主任會議、屆時各分會主任出席、討論甚久始散、計所討論事項、（一）爲各鄉長請領通行證、臂章、及與住宅證明書、（二）市內四區輔治分會、請撥防水墊款、業已由總會方面、轉函工務局請發云、

鴉片・嗎啡・海洛英戒煙新薬

新海洛斷癮（ネオヘロタイン）

有鎭痛鎭靜鎭咳等優越作用

『新海洛斷癮』爲多數專門家經臨牀實驗認爲脫除鴉片嗎啡海洛英等中毒者之良藥爲今世罕見之優秀出品非同普通凡品可比雖經長期施用亦不減効故無隨用隨增之流弊凡欲解除鴉片嗎啡等中毒者請速採用絕無中毒性可使精神爽快能鎭靜安眠用漸減之方法戒除中毒患者定能尅期成功脫離苦海而得登彼岸也（各大藥房均有出售）

本藥包裝　注射用（一CC一〇管入　一CC五〇管入　一CC一〇〇管入）

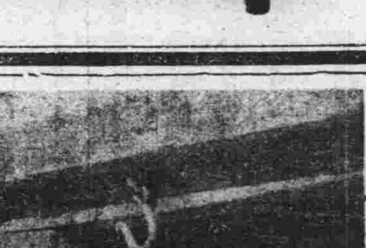

滿洲總批發處　**三省聯合新藥研究所　奉天出張所**

本所　奉天浪速通三十七番地　電話長二一四八二七番　京城府鍾路二丁目九四　振替京城二三九二七番

備有樣品　承索即贈

招募代理店

肺活

漢藥新近發明每盒國幣貳圓四角

此藥專治男女各種肺病肺結核肺膜炎肋膜炎急慢性肺管枝炎肺尖加答兒婦女虛病乾血癆病咳嗽咯痰吐血氣短心跳發燒麻冷兩肋腔疼面黃肌瘦四肢虛乏頭迷出汗口乾喉疼胸口脹悶飲食減少消化不良腹疼溏瀉婦女經血數月不見或見時太少以上之症隨症用引藥力與衆不同

保坤齡

此藥專治婦女虛病各種癆病如見咳嗽者必服肺活每盒國幣貳元四角面色黃白肌肉漸瘦四肢虛乏之懶動胸口脹悶頭迷頭痛發燒麻冷腰疼腿沉小腹有病塊攻疼經血不調數月不見或見而太少以上兩種係專方配成如有患病者已經調治不見效請服本藥外埠購藥可用小滙票寄來立即郵藥製藥所奉天小南關下頭合興胡同路南

寶春堂

發明藥人　趙景春際三氏

代售所奉天鼓樓南路東歐美大藥房本所備有肺病癆病說明書如欲索閱寄來郵票四分立即贈上

疥癬

皮膚藥　**愛膚膏**

頑癬皮膚病　一盒保好

在秋冬的時節、最易蔓延的皮膚病、如放任不理、則有起可怕的丹毒或敗血症的危險、所以須速調治爲要。這有良藥、名叫愛膚膏、雖爲作痒厲害、欲眠不得的皮膚病、一經搽用本膏、刻能解決一切的痛苦、謹勸一試、便知言之不謬。

皮膚藥良　愛膚膏的特効

一、滲透深達力的卓越　因具有卓越的滲達力、故對於竄在皮下的菌虫、有立刻殺滅的偉効。

一、祛痒止痛使獲早痊　因爲本品把特殊的殺菌收斂消毒保護劑、適宜配合而成的膏藥、故既能祛痒止痛治癒、又能剝去病皮如祛薄紙、振刷新陳代謝作用、將皮膚病的痛苦一掃無遺。

一、愛膚膏沒有絲毫的刺戟性　凡具有刺戟性的藥物、有使患部糜爛增惡、且使皮膚抵抗力低減、而促病菌蔓延的危險、可是良藥愛膚膏、是個絕對無刺戟性的皮膚藥。

主治効能　頑癬、脚趾濕癢、陰囊癬、金錢癬、牛皮癬、疹癬、鵝掌風、濕疹、凍傷、火傷、創傷、擦傷、胝胼（生鷄眼）陰毛虱、毒蟲咬傷、靴傷、酒刺、粉刺、面皰、雀斑、汗疹、丹毒、潰瘍、陰部痒疹、陰部潰瘍、口瘡、耳瘡、頭瘡、糟鼻、子鼻瘡、痔瘡等皮膚諸症

藥價　試用盒 金票十二錢・小盒 金票三拾錢　中盒 金票五拾錢・大盒 金票一圓

各埠大藥房均有代售　總經理所　**順和公司支店**　大連市山縣通一丁目　電話大連三七六五番・電話七六〇八番

DUNLOP

唯我獨尊　膠皮車輪　貨物車輛

老頭牌　TRADE MARK

鄧祿普新發明老頭牌鋼輪拉貨膠皮車輪大批到奉

要想眞正經濟久不壞保持永久利益安裝膠皮車輪業者不可不注意及此貪圖便宜安裝劣質車輪雖然節省少許但每日修理耽誤工作無形損失不知多少反不合算是以要想保持永久利益惟有安裝鄧祿普老頭牌新發明的鋼輪拉貨膠皮車輪有意採用請隨時以電話或函件通知當派員詳細說明如蒙顧惠請與下例各方面接洽可也

奉天商埠地三經路匯豐銀行大樓內　**鄧祿普橡皮有限公司**　(2)四二六九　四九三四

特約代理　撫順千金大街海寨車行　電話二五六〇

代理店　吉林二道街長增公司　安東二道河子大陸洋行

奉天商埠地十一緯路匯豐銀行大樓對門　**友新洋行無限公司**　電話長二一一二五六七　長三一一九八七六

經濟

重要特產檢查規定 協議會 在滿鐵新京支社開會

明年度一月一日開始施行之重要特產物國營檢查之檢查標準貨樣展覽會、已於廿三日上午十一時、在公主嶺農事試驗場開會產業部之五十子農務司長、鐵道總局之諸富貨物課長以次各鐵路局貨物係長、混保檢查支所長特產中央會之松島、川合兩理事、關東局之州長官代理者井上技師及其他業者方面迄及大連三團體並開原、四平街、新京、哈爾濱、安東之代表者均皆出席、五十子農務司長、就檢查標準貨樣品之作製事說明當局之方針並經過、次即展刊、供人觀覽關東局井上技師代表州長官說明關東局方針後、諸富課長就國營檢查與混保檢查之關係、詳加說明、然後開議開座談會、就營檢查之施行事交換意見畢散會、廿四日在同會場又開檢查規定之檢查所方面說明之協議會議廿五日在滿鐵新京支社會議室、就檢查與運輸、開運絡商洽會、於是國營檢查施行上之當局、檢查所、滿鐵、業者間之必要一切準備、遂告完竣云、

規定農事合作社 助成設立會

產業部、案查農事合作社之設立、及助成事宜、係遵從國家之計劃、促進農業之開發、爲於政府統制之下、謀增進農業者之福利、及生產品之分配圓滑計、供與一般之行政機構、保持緊密之連絡、應地方之實情、及發達狀況、漸次爲農業組織化故有設立農事合作社之必要因此除於彙編制定法規外、玆暫准另紙規定、要領、分令各省長知照矣、

縣農事合作社之要領

第一 縣農事合作社之目的 以促進農事之開發、謀增進農業者之福利、及圓滑生產品之分配、爲目的、

第二 縣合作社之地區 縣合作社之地區、於原則上依縣之區域爲地區、

第三 縣合作社之構成 構成員 爲縣合作社之構成員、於原則上、爲縣內之農業者、縣內之農業者得組織縣合作社、包括下之實行合作社、

經費 對合作員、得依定款所規定、爲經費、課賦外、可併用出資制度或單獨出資制定一人

滿鐵明年度豫算 鐵道建設費激增 社外事業投激減

【東京電】滿鐵於廿三日在獅穴社宅開幹事會、關於明年度豫算及資金計畫說明、明年度豫算總計爲二億三千四百二十萬圓、爲明年度豫算之特徵可注意者 國線建設費、本年度五千二百萬圓增與七千三百萬圓、同改良費、本年度五千二百萬圓增與七千七百萬圓、因此社外事業投資、本年度四千六百萬圓減與一千五百萬圓、該項事即示滿鐵將由滿洲產業開發還元鐵道經營專門云、

天津航路客貨輻輳 各社極力配船

【大阪電】中華民國臨時政府樹立同時、最近華北由日本內地往天津之貨客、遽見激增、輪船會社、大爲繁忙近海郵船、將鹿兒島、長崎、大連線漸次變更爲神戶天津線、橫濱天津線、於神戶天津間復興南嶺丸、橫濱天津部復興勝浦丸、更於二十四日添加神戶出航之營口丸二(〇〇〇噸)、新春配置芝備丸(一、〇〇〇噸)、他向北支臨時船、配置玄武丸、北斗丸、天山丸、準國貨客之輻輳、大阪商船、以神戶天津航路僅三旅客船長城、長安、長江丸、不能敷用對於視察團、慰問使、開拓、者歸還者、於京濱、天津線配唐山丸、淺間丸、神明丸外一隻、阪神、天津線配日通丸、福號外二隻等臨時船大增運轉回數、以應貨客之激增、而鞏固輸送陣、郵船之上海航路、亦加從來之丹後丸筑後丸、秋田丸、二十日橫濱出航之長門丸、(七千噸)作初次就航云、

亞麻收買 成績良好

【哈爾濱】北滿亞麻之收穫本年中成績甚爲良好、滿日亞麻公司、自十一月二十日止總買收量爲三千二百二十七萬五千斤、玆將各地之數量法之於下(單位千斤)

双城	三、四一六
青林	一、五七九
海林	一、八二六
珠河	二、三二四
呼蘭	四、八三九
海倫	七、二一〇
克山	四、六三二
泰安	三、〇一四
拜泉	二、九八〇
佳木斯	三六三
綏化	九二
合計	三二、二七五

華北棉花 對日分配輸出

【天津電】至來年一月之華北棉花廿五萬擔中、其對日輸出分配、已內定如左

紡績棉 一七萬擔、其中三分之二爲興中公司東洋棉花、日本棉花、江商四社、三分之一爲當地商經手

衣用綿 八萬擔 全部當地商經手

因衣用綿之對日輸出、故天津棉花業者、會結成天津棉花輸出協會、日本側之三井商事、伊藤忠商店、亦將着手棉花收買、

纖維協議會決定方針 昭和十七年生產百三十五萬噸

【東京電】企畫院、於廿四日開纖維協議會、協議之結果、已將目前之纖維之生產事決定、同日下午、企畫院東產業部長發表如左、本日之纖維協議會、決定如左、

昭和十七年、製紙用並人纖用纖維、以共合生產百三十五萬噸爲目標、日本內地 北海道、樺太方面實行增伐既存設備實行全能力之運轉更以纖維消費者爲主體、設立新會社、力行供給之、至其細目、俟再協議進行云、

鐵道、汽車路線間 直通運送規則制定 自一月一日起實施

【華天電】鐵道總局擴充所管汽車路線、因之利用者一般旅客貨主、大見增加、今則汽車路線、已爲鐵道之培養線、對於國內產業及文化之發展上、負重要任務矣、所以鐵道總局、更擬發揮汽車路線之眞價値、而制定鐵道線(含有假營業)汽車路線間旅客及貨物直通運送規則會作種種研究、現已製妥成案、定自一月一日開始實施、其新規則、以現行國線及新線間旅客及貨物直通運送辦理手續及社線及國線並汽車線間新聞紙雜誌直通運送辦法手續爲基本、會加以適當之改正、且對於鐵道及汽車線間之連送種類 不只限於新聞及雜誌、更擴張而運載旅客及包裹行李、並延長直通運送區間至社線及北鮮線所以張其規則之實施、則可以一張車票、在社國線北鮮線及汽車線間自由旅行、汽車路沿線居住者、當蒙多大福音、而僻地開發上、亦可依之而促進、大可期待也、此外鐵道總局、尙擬以其規則、更將水運包含在內、以俾鐵道線及汽線及航路三者連繫、而定旅客貨物之直通運送規則、目下正計畫中明年解凍期、即可實施云、

郵政生命保險之概況 (二)

各民族加入率

管理局別	滿人	日人(內地)	共他	計
新京	四〇、九	五〇、四	八、七	一〇〇
奉天	六六、一	二七、五	六、四	一〇〇
哈爾濱	六八、七	二九、〇	二、三	一〇〇
錦州	六〇、八	三七、六	一、六	一〇〇

次就保險種類終身、養老之別觀之、則終身保險、契約件數計一千八百零七件、保險金額、計四萬五千四百六十八圓七角、養老保險、契約件數計八千二百三十九件、保險金額計一百三十一萬九千八百六十三圓三角、與總件數相稽、終身保險爲百分之十八、養老保險爲百分之八十二、大部分爲養老保險焉、

更將十月末日現存契約、按民族籍與終身、養老之別、分類列表如左、

種別	滿人 終身	滿人 養老	日人(內地) 終身	日人(內地) 養老	其他 終身	其他 養老
件數	九三二	四七九七	六一三	二〇八六	一四二	三五六
保險金額	一九〇、七四七、八	五七三、〇一六、一	二〇四、五三二、八	六八〇、一八五、二	五九、四〇九、一	五九、〇〇三、〇
件數率	一七	八三	一七	八三	四〇	六〇

(未完)

修正郵政管理局管轄區間

郵政總局 刻對郵政管理局長、職務章程中、因依據現勢、有修正之必要 故特加改正之如左

計將『新立屯、阜新』間改爲『新立屯、海州』間 於『梅河口、通化』間之次追加『運山、胡蘆島』間

大同報社廣告部 電話二一二〇九六

關於關稅法公布(續) 自明年一月一日實施

(1) 鑛工業部門 關於鑛工業部門、對於該當品及其製造機械、除稅率之調製外依關稅法本文之規定關於航空機製造業輕金屬精鍊業、採金業金精鍊業 石炭油化工業頁岩油化工業、製鐵業水力發電業、及煤鑛業等重要產業之基礎設備用品免除關稅並對於兵器、航空機、鐵道車輛等之工業則使利用保稅工場制度

(2) 農業部門 食料、藥用以外之種子及核子之輸入稅原則上爲無稅、稅率表)外雖係食料或藥用但限於栽培用者爲免稅(本文免稅規定)栽植及或接木用植物之根、莖枝或其他部分之輸入稅爲無稅(稅率表)農業機械用農具並此等部分品之輸入稅爲無稅(稅率表)、農業用機械、器具之輸入稅爲免稅(關稅法本文免稅規定)再國內工業原料品之農產物(小麥、洋麻、棉花、煙葉甜菜等)在可能範圍加內以保護

(3) 畜產部門 爲資畜力及畜產資源之增大計、活牛、馬、驢騾、山羊、緬羊及蜜蜂之輸入稅、爲無稅(稅率表)對於其他家畜改良用動物之輸入稅爲免稅(本文免稅規定)外獸疫豫防藥之輸入稅爲無稅、

(丙) 賑災附加稅 爲資便於算定稅額計廢止賑災附加稅之制度對於稅率照舊物品之賑災附加稅則滾入於本稅之中

乙 輸出稅之部

第一 改正之方針 輸出稅按原則以基於收入主義爲課稅方針、現爲顧慮輸入稅率之修正與歲入所及之影響、在不致大影響收入之限度內、使存置之、在政策上認爲限制輸出爲適當之若干物品 則例外的考慮其存置

第二 改正之概要 (一) 有稅品目之選定 甲 有稅品目若於收入主義之原則由有大稅收之物品順次選定之、但有生活力之動物、野鳥肉等並不望其輸出之物品或認限制的輸出爲適當之物品或甘草、皮、猪鬃、萞麻子等認爲在國內加工後再使輸出爲適當之原料品雖其稅收不大亦爲有稅品、再對於新興產業生產品不課關稅、而對於豆餅、高粱、玉蜀黍及銑鐵鑑於現在之情勢下有圖增進其輸出之必要則不顧念稅收之減少亦置之於課稅品外、

因以上選定之結果輸出稅表現行之二百七十五品目已被整理爲二十品目矣(參照另紙第三表)(未完)

各地商況 十二月二十七日

匯兌

滿洲中央銀行總行行市

滬上海(每百元) 九八元〇〇
滬天津 同 九八元〇〇
滬紐約 同 二九弗八分一
滬倫敦 國幣每一圓 一志二片
本行產金買上價格 三圓七七
大連滬上海 ……
大連滬煙臺 ……

特產

▲新京▼

●大豆 現貨每鈔票價 定期混合品
開行
十二月卯 五三六
一月卯 五四一
二月卯 ……

●高粱(同上)
開行 安
十二月卯 ……
一月卯 三六〇

●特產現貨
大豆 ……
高粱 ……
包米 ……

●新京米糧現行
紅糧 一元四 吉豆 三元〇
高粱米 二元三 小豆 三元七
小米 三元〇 稻米 四元五
稗米 四元二 元豆 二元四

●大豆(百斤鈔票價) ▼大連▼
帶皮 六一六
十二月卯 六一四
一月卯 六一一
二月卯 六二四
三月卯 六二七
四月卯 六三一
現貨安二〇〇車 期貨安三〇〇車

●豆餅(一塊鈔票價)
現行 二一六〇
一月卯 二一一五
二月卯 二一九〇
三月卯 二二〇〇
四月卯 二二三〇
五月卯 二二三〇
現貨安二萬七千枚 期貨安一萬枚

●豆油(一箱鈔票價)
現行 一四〇〇
一月卯 一四〇〇
二月卯 一三六五
三月卯 一四〇〇
四月卯 一四一〇
五月卯 ……
現貨安二千五百箱 期貨安五千箱

●高粱(百斤鈔票價)
現貨 四一〇
十二月卯 四〇二
一月卯 四一二
二月卯 四二一
三月卯 四三二
四月卯 四三三
現貨安三車 期貨安四〇車

▲哈爾濱▼
●大豆
開行
一月卯 四三二
二月卯 四一八
三月卯 四八〇
安數

●小麥
開行 安
一月卯 八三九
二月卯 八一一
安數 八四四

日用品零賣物價

豆油 二角四 羊肉 三角八分
麵粉 五元 柿子 二角
香油 三角八 白菜 四分
橘子 二角四分 白梨 一角六分
鯉魚 一角六 花生 一角六
猪肉 四角 蘋果 一角六
牛肉 四角

金銀

中銀收買產金價格(每公分) 三圓七角七
上海標金 一四一圓五〇
海關金單位 二圓二九五
新京足金每兩 一四〇圓二角
新京紋銀每兩 二圓九角

商品

▲大阪棉絲▼

十二月限 三三〇、五〇
一月限 三三〇、五〇
二月限 三三一、〇〇
三月限 三三一、三〇
四月限 三三五、七〇
五月限 三三五、五〇
六月限 三三八、五〇

兒女英雄傳 廖經世畫

第六回 雷轟電掣彈斃兇僧 冷月昏鐙刀殲餘寇 (五十六)

講得來滿口生煙，殺得來渾身是汗，被那張金鳳罵得眼淚往肚子裏咽，被那王八奶奶兒嘔得肝火往頂門上噴直到此時方喘轉這口氣來，才落得張金鳳明白他是片俠氣柔腸，那排揎後面，還寄放着一個說煞說不清的安公子，還得合他費無附唇舌，要講一個闖門女子，這叫不安本分，無故多事，要講他這種胸襟，這番舉動，就讓是個血性男子，也作不來。替他細想去，還是沽名，還是圖利，難道誰求他作的，還是誰派他作的不成？總不過一個不忍人之心，才動了這片兒女心腸。天地雖大，苦人甚多，那裏找得着許多的穿紅女子來；

這位姑娘，見張金鳳的問他姓名來歷，欲待不說，不但不打破張金鳳這個疑團，就連安公子直到此時，也還不得知他是怎樣一個人，怎生一樁事。若此刻先對張金鳳講一番，回來又向安公子說一遍，又恐讀者要說是重絮故此他不會開口，先向西間排揎後面叫了聲『安公子』。這個當兒，張老夫妻兩個，因方才險些兒性命不保，此時忽然的骨肉團圓，驚喜交加，匆忙裏並不曾聽得那姑娘，叫『安公子』三個字。張金鳳聽得明白，心裡詫異道：『這裏怎生的有個甚麼安公子？況且我看這人也是個黃花女兒，豈有遠路深更，合位公安同行之理？就說是他的至親兄弟，也該有個稱呼，怎的稱作公子，還稱起他的姓來？此事好不明白！』今不言張金鳳在那裏納悶，且說安公子在排揎後面坑裏邊守着那個黃包袱，聽得東間忽而殺了一個人，忽而救了一個人，哭一陣，笑一陣，罵一陣，拜大陣，聽得呆了，那位姑娘叫了他一聲，他直不曾聽見，姑娘見他不答應，

又連叫道：『安公子瞭着了』，祇聽他又應了一聲，他這才聽得，連忙的答應了一聲，說：『不會睡』。姑娘說：『既沒睡，下坑來有話和你說』，祇聽得人聲兒，不見個影兒，那姑娘急了，又催他說：『怎麼着不下坑來呢？』聽他答道：『一身的鈕釦子，被那和尚撕了個稀爛，廠胸開懷，光身露體，走到人前，成何體面？』姑娘道：『這又奇了！你方才不是這個樣兒見我的麼？難道不是個人不成？』又聽他慢條斯理的說道：『呵呵呵！非也非也，方才是性命呼吸之間，何暇及此？如今患退身安哪！我是寧可矢儀不肯錯步』姑娘聽了說道：『我的少爺你可醜死我了！這麼着我給你出個主意，你把那帶子解開，衣裳一件一件的掩上，繫上帶子，套上你那件馬褂兒，大約也就不至於赤身露體了罷』祇聽他道：『有理！有理！』緊接着就像他在這裏整理衣裳帶子。遲了一會，依然不見下來，但聽他咳了一聲說：『了不得了，這更下不去了。』姑娘問道：『這又是個甚麼緣故呢？』祇這一句再也聽不見他答應，此時把個姑娘嘔得冒火，和他嚷道：『你怎麼不下來，你到底說呀！憑他甚麼爲難的事，你自說，我有主意。』他又俄了半晌，才低聲慢語的說道：『我溺了。』姑娘一聽，心裏說道：『這是怎麼說呢？我這裏又不會衝鋒打仗，又不會放砲開山，不過是我用刀砍了幾個不成材的和尚，何至於就把他嚇的溺了呢！』這姑娘心裏祇管是這等想，但是他也已經溺了，憑是怎樣大本領，可怎麼替他出這個主意呢？想了半日無法，祇好作硬文章了說：『你就溺了也得下坑來。』

三江省勃利縣濟東源改組營業爲株式會社開業廣告

啓者本號改組營業爲株式會社業經登記成立玆定於本年十二月三十一日結束舊有商號名稱及營業並定於康德五年一月一日依會社程序更新開業對於舊日未結事項仍由改組成立之會社繼續負責處理除呈報並通知外合將本會社成立綱要公告於左

一、會社名稱 濟東源株式會社
二、本店 三江省勃利縣中正南大街一二〇號
三、所營目的 一、豆油、豆餅之買賣 二、碾製各種米糧麥粉及釀造燒酒買賣 三、各種特產穀物類買賣並代理客商買賣 四、右各項附帶之業務及其輸入輸出事業
四、資本總額 國幣伍萬圓
五、株式總數 定爲五千株
六、每株金額 國幣十圓(適用會社法施行法第二十八條第一項之規定)
七、株金繳納方法 於開業前一次繳足
八、公告方法 揭載於新京市發刊之大同報
九、解散事由 自登記之日起存立期間參拾個年
十、董事之姓名住所 齊述作 三江省勃利縣中正南大街 陳永蕃 三江省勃利縣中正南大街 劉廣興 三江省勃利縣中正南大街 任明奧 三江省勃利縣中正南大街 于偉忱 三江省勃利縣新起街
十一、監查人之姓名住所 邱雲閣 三江省勃利縣中正南大街 殷達舟 三江省勃利縣景陽街
十二、事業年度 每年一月一日起至同年十二月末日止
十三、於會社法施行前經濟部許可之年月日 康德四年十一月十八日指令第一〇一五號
十四、登記年月日 康德四年十一月二十九日
十五、會社更新開業年月日 康德五年一月一日
十六、附記
1、查本會社所營事業中原有製油業一項因屬於重要產業統制法範圍須俟奉到主管官署許可後追加其登記
2、前項之許可業經依法聲請在案依重要產業統制法附則第四項之規定已爲前項聲請者於受該許可以前仍得照舊營業等因於此場合本會社於該項追加登記前對於製油業務照舊經營之
3、本會社係依會社法施行前之公司法成立者玆依會社法施行法第二條及商人通法施行法第三條之規定變更爲會社之名稱及依會社法之規定公告之

三江省勃利縣 濟東源株式會社
右董事長兼經理人 齊述作
依公司法承辦組織手續人 中根齋特許事務所
事務所 新京東五條通三番地取引所前

白金 ハクキン懷爐

暖如春陽
祇有「白金」雖處酷寒亦不覺凍不但行動如意兼有醫療效果、老弱不可不備
用法簡單、式樣新頴又合經濟僅消一分錢可保晝天懷中暖……冬期至寶！
特價定價 金一圓八十錢 金一圓二十錢
總批發處 大阪市 矢浦營商會
全滿洲各大藥房代售

興業儲金
三年滿期

滿期所得金額	每月儲有額
百圓	二圓六一
二百圓	五・二二
三百圓	七・八三
五百圓	一三・〇五
千圓	二六・一〇
二千圓	五二・二〇
三千圓	七八・三〇
五千圓	一三〇・五〇
一萬圓	二六一・〇〇

備有簡章無任歡迎
興業儲金 家庭寶庫
三年有成 即日開始
滿洲興業銀行

清酒 福鶴 新京石川吟釀

新華旅社廣告
出租月房・特別大減價・
新式四層大樓 仕商臨時宿泊 房間雅潔寬敞 房價格外從廉
新京頭道溝吉野町三丁目 電話(三)二八三三番

帽子牌商標 腦欣
定價 四包入 二角 七包入 三角 十三包入 五角 二十八包入 一圓 六十包入 二圓 百二十包入 五圓
主治 偏正頭痛・頭沈神昏 頭迷眼花・腦筋疲乏 精神憂鬱・面神經痛 宿酒惡醉・暈船暈車
★腦欣、除粉末藥外尙有錠藥一並發售、可隨意購用 ★近來仿冒有謀利之徒、偽冒本劑騙人、幸希注意帽子牌商標、庶不致誤、 ★各地有名藥店均有代售、
大日本名古屋市東區京町 荒川長太郎合名會社 處製
滿洲國總批發 新京藥品株式會社 新京豐樂路二一三

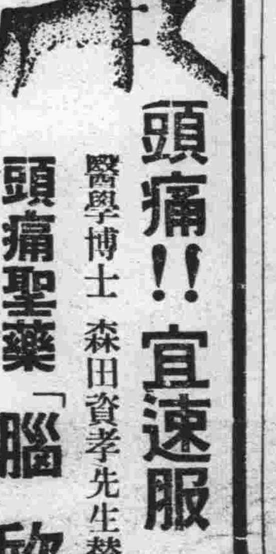

頭痛!! 宜速服
醫學博士 森田資孝先生贊許
頭痛聖藥「腦欣」
腦欣如遇頭腦疼痛非常難忍時、頭目眩暈神智昏迷時或讀書過度精神疲倦時及惡醉宿酒未醒時、倘速服腦欣可立見奇功、其効若響、服後三分鐘、頓覺頭目爽快神智清新、若痛若失、有如夜月秋遊能有心曠神怡之妙、此偉績確爲本劑獨具之特長、且雖連續服用、對於腦神經或心臟胃腸等、決無副作用、亦無影響、孕婦服用亦無害

頭痛藥 歡迎函購
(本店在各大城鎮設有代理處以便購用如無代理處遇向本店函購藥價先惠郵費照價加收一成但滿十元以上者郵免)
主治一般常習頭痛偏頭痛各神經痛及暈眩並能消除鴉片嗎啡酒精等毒每袋三角
虎骨花蛇藥酒
專能驅風散寒開通 止痛主治筋肉疼痛 關節疼痛四肢麻木 牛身不遂一切內臟 風寒疾患每瓶三元
虎骨熊油膏
主治筋肉麻木關節疼痛四肢疼痛腰肋作痛小腸疝氣肝胃氣痛月經不調赤白帶下等症 大張一圓小張六角
總發行所 奉天市大南關西大什字 電話四、二八七〇 老福順堂製藥商店

大阪商船行輪

●開往門司神戶大阪（午前十一時）
扶桑丸 十二月廿六日
烏蘇里丸 十二月廿八日
熱河丸 十二月廿九日
黑龍丸 十二月卅一日
奉天丸 一月一日
吉林丸 一月二日
青島丸 一月三日
鴨綠丸 一月五日
扶桑丸 一月七日
烏蘇里丸 一月九日
熱河丸 一月十日
黑龍丸 一月十一日

●開往三角鹿兒島沖繩（開上）
貴州丸 每月三日十八日

●開往天津
每月 七回

●船票發售 滿鐵國鐵主要各站各埠日本國際觀光局
▲車船連絡往復票火車減二成輪船減一成送用日期限兩個月▲在大連購買神戶門司開往復票時回路運費減二成通用期間三個月
●專屬貨物代辦處國際運輸

大阪商船株式會社
大連支店（電話二・一二五一）
新京事務所（電話三・三二八六）
奉天事務所（電話三・四〇八九）
哈爾濱事務所（電話三・七一〇一）

阿波共同行輪

●開往仁川下午
卅六共同丸 十二月 日
●開往芝罘
廿八共同丸 九月 日
●開往天津
早隆丸 十二月十九日
本會社代辦山東鐵路及朝路辦理各種運輸一切事務
大連市山縣通
阿波共同汽船會社
電話2・五〇〇一

日本郵船行輪

●開往紐育
能登丸 一月八日

朝鮮郵船行輪

●開往營口
天山丸 十一月 日
●開往仁川博多長崎三角鹿兒島
錦江丸 十二月廿九日
前記輪船出口時日因天候關係或有更變
朝鮮鐵路各站以及本行輪船經過各口可裝與滿鐵連絡之貨物有上記△記號者純係貨船不售客票並可發行前年連絡提單在貴海圖及航海路請近海郵船株式會社大連代理店朝鮮郵船株式會社大連代理店△大連市山縣通一八一日本郵船會社大連出張所
電話2・三七九2・六八四七

專屬貨物代辦處船票代賣處丸二商會 電話2・六七
各地之日本國際觀光局

近海郵船行輪

●開往橫濱
玄武丸 十二月廿五日
●開往天津
勝浦丸 十二月廿六日
●開往長崎鹿兒島
淡路丸 十二月三十日
●開往基隆高雄
淡路丸 十二月廿二日

大連汽船行輪

●開往青島上海上午十一時
休航
●開往龍口
休航
●開往天津
天津丸 十二月廿七日
●開往基隆高雄（載客）
山東丸 十二月廿九日
山西丸 一月四日
●開往敦賀新潟伏木（載客）
河南丸 一月五日
河南丸 十二月 日
大連市山縣通
大連汽船株式會社
電話2・七一三一
日本國際觀光局中國旅行社

百代公司

百代唱片
新年特期出品

全部 武家坡

唱片界的奇彩

豪華無比

歷史的巨製

馬連良 王玉蓉 精心傑作

目錄

馬連良 王玉蓉
武家坡頭二段
武家坡三四段
武家坡五六段
武家坡七八段
武家坡九十段
武家坡十一・二段
陳少霖 王玉蓉
蘆花河頭二段
陳少霖
罵曹宿店
章遏雲
拾玉鐲廻龍閣
周璇
何日君再來
音樂
落花流水 剪春羅
步蟾宮 小蓬萊

味の素

張媽儞每逢做湯菜時千萬不可忘掉我最喜歡的味の素啊。

善於治家的主婦一定忘不了味の素

成分最精！鮮美最强！牌子最老！

（味之素）

C—552

生薑善治傷風乎？

傷風感冒治以薑湯雖亦有時不無功效惟薑性辛燥每有招致喉痛之患倘若含用韋廉士吸入止咳片不僅絕無此弊且能潤喉止痛爲傷風病菌觸此藥氣立即消滅風寒由是消散矣所謂藥氣者即此止咳片含在口中緩緩溶化之時所揮發之强大殺菌氣體直入鼻道咽喉以及呼吸器全部同時其固體藥精亦發揮其治療滅菌之作用焉故凡一切胸喉疾恙如咳嗽氣喘支氣管炎等症韋廉士吸入止咳片均善治之

各藥房均有出售或逕向上海江西路四五一號韋廉士醫生藥局

代理處 奉天 和記洋行

中年之障礙

青春既逝傷感叢生中年人往往以其前途黯淡興至百念俱灰以爲昔之適中體格今已肥瘦勿倫矣消化不良宴會輒須節制矣肢體僵硬體育運動不克多行矣乃若寒冬一至瘋濕來臨又不得不伏處室中撫摩其痛楚矣

其實青年與中年生理之差別決無鴻溝之殊異苟對於身體及其所需有明確之了解則無論男女均可免除中年之障礙身體之所需者無日無過於多量稠紅純淨之血液此在醫師及衛生專家均能舉以見告也有此佳良血液週流全體則晚景堪娛自有其恬靜宜人之可樂者在也韋廉士醫生新色補丸功能速生多量稠紅純淨之血液所以爲許多中年人士之益友凡因血液不佳而患

瘋濕痛 臀尻痛 腰肌痛 腦系痛 血虧 腦弱 消化不良 未老先衰 婦人經絕時期之疾苦以及其他婦科各症 服之均收效焉

君如患有上述各症或其他血虧病症應一服韋廉士醫生新紅色補丸使中年成爲寧靜可樂之年抑不僅適合於中年此丸補血健腦舉世聞名咸宜老少

各藥房皆有出售或逕向上海江西路四五一號韋廉士醫生藥局

代理處 奉天 和記洋行